



ΑΝΕΛΕΓΚΤΕΣ ΕΝΔΙΑΜΕΣΕΣ ΣΥΝΟΠΤΙΚΕΣ
ΧΡΗΜΑΤΟΟΙΚΟΝΟΜΙΚΕΣ ΚΑΤΑΣΤΑΣΕΙΣ ΤΟΥ
ΟΜΙΛΟΥ NEUROSOFT ΓΙΑ ΤΗΝ ΕΞΑΜΗΝΙΑΙΑ
ΠΕΡΙΟΔΟ ΠΟΥ ΕΛΗΞΕ ΤΗΝ 30^Η ΙΟΥΝΙΟΥ 2017,
(01 ΙΑΝΟΥΑΡΙΟΥ - 30 ΙΟΥΝΙΟΥ 2017)
ΣΥΜΦΩΝΑ ΜΕ ΤΑ ΔΠΧΑ

ΠΕΡΙΕΧΟΜΕΝΑ ΧΡΗΜΑΤΟΟΙΚΟΝΟΜΙΚΩΝ ΚΑΤΑΣΤΑΣΕΩΝ

	<u>ΣΕΛΙΔΑ</u>
• ΕΞΑΜΗΝΙΑΙΑ ΕΚΘΕΣΗ ΤΟΥ ΔΙΟΙΚΗΤΙΚΟΥ ΣΥΜΒΟΥΛΙΟΥ	3
• ΕΝΔΙΑΜΕΣΗ ΚΑΤΑΣΤΑΣΗ ΣΥΝΟΛΙΚΟΥ ΕΙΣΟΔΗΜΑΤΟΣ	10
• ΕΝΔΙΑΜΕΣΗ ΚΑΤΑΣΤΑΣΗ ΧΡΗΜΑΤΟΟΙΚΟΝΟΜΙΚΗΣ ΘΕΣΗΣ	11
• ΕΝΔΙΑΜΕΣΗ ΚΑΤΑΣΤΑΣΗ ΜΕΤΑΒΟΛΩΝ ΙΔΙΩΝ ΚΕΦΑΛΑΙΩΝ	12
• ΕΝΔΙΑΜΕΣΗ ΚΑΤΑΣΤΑΣΗ ΤΑΜΙΑΚΩΝ ΡΟΩΝ	13
• ΕΠΙΛΕΓΜΕΝΕΣ ΕΠΕΞΗΓΗΜΑΤΙΚΕΣ ΣΗΜΕΙΩΣΕΙΣ ΕΠΙ ΤΩΝ ΕΝΔΙΑΜΕΣΩΝ ΣΥΝΟΠΤΙΚΩΝ ΧΡΗΜΑΤΟΟΙΚΟΝΟΜΙΚΩΝ ΚΑΤΑΣΤΑΣΕΩΝ	14

ΕΚΘΕΣΗ ΔΙΟΙΚΗΤΙΚΟΥ ΣΥΜΒΟΥΛΙΟΥ ΕΠΙ ΤΩΝ ΕΝΔΙΑΜΕΣΩΝ ΧΡΗΜΑΤΟΟΙΚΟΝΟΜΙΚΩΝ ΚΑΤΑΣΤΑΣΕΩΝ ΤΗΣ ΕΤΑΙΡΕΙΑΣ NEUROSOFT ΑΕ.

Αφορά τις Ενδιάμεσες Συνοπτικές Ενοποιημένες Χρηματοοικονομικές Καταστάσεις πρώτου εξαμήνου 2017 που έληξε στις 30 Ιουνίου 2017

Η εξαμηνιαία Έκθεση του Διοικητικού Συμβουλίου, η οποία ακολουθεί (εφεξής για λόγους συντομίας «Έκθεση» ή «Έκθεση Εξαμήνου»), αφορά στην χρονική περίοδο των πρώτων έξι μηνών της τρέχουσας χρήσης 2017 (01.01.2017-30.06.2017), συντάχθηκε σύμφωνα με τις σχετικές διατάξεις του ν. 3556/2007 και εμπεριέχει, κατά τρόπο ευσύνοπτο, πλην όμως εύληπτο, ουσιαστικό και περιεκτικό όλες τις σχετικές απαιτούμενες κατά νόμο πληροφορίες προκειμένου να εξαχθεί μια ουσιαστική και εμπεριστατωμένη ενημέρωση για τη δραστηριότητα κατά την εν λόγω χρονική περίοδο της Ανώνυμης Εταιρείας με την επωνυμία «NEUROSOFT ΑΝΩΝΥΜΗ ΕΤΑΙΡΕΙΑ ΠΑΡΑΓΩΓΗΣ ΛΟΓΙΣΜΙΚΟΥ» (εφεξής καλούμενης για λόγους συντομίας «Εταιρεία» ή «NEUROSOFT») καθώς και του Ομίλου των εταιρειών της NEUROSOFT, στον οποίο περιλαμβάνονται, πλην της Εταιρείας, οι ακόλουθες συνδεδεμένες εταιρείες:

- α) «Neurosoft Cyprus Ltd», με έδρα την Κύπρο, στην οποία η Εταιρεία συμμετέχει με ποσοστό 100%,
- β) «Neurosoft Romania Srl» με έδρα τη Ρουμανία, στην οποία η Εταιρεία συμμετέχει με ποσοστό 95%, έμμεσα μέσω της θυγατρικής της Neurosoft Cyprus Ltd.
- γ) «Neurosoft Cyber and Analytics», με έδρα το Ηνωμένο Βασίλειο, στην οποία η Εταιρεία συμμετέχει με ποσοστό 100%.
- ι) στις 07.10.2008 η Εταιρεία εξαγόρασε το 100% του μετοχικού κεφαλαίου της «GAEKNAR VENTURES LTD» με έδρα την Κύπρο. Δυνάμει της από 03.05.2011 εγκριτικής απόφασης του Επαρχιακού Δικαστηρίου Λεμεσού, η ως άνω εταιρεία συγχωνεύθηκε με την ως άνω θυγατρική εταιρεία «Neurosoft Cyprus Ltd»,
- ii) στις 23.06.2008 η «GAEKNAR VENTURES LTD» και ο κ. Πασχαλίδης, Μέλος του Διοικητικού Συμβουλίου της Εταιρείας, ίδρυσαν την Εταιρεία με την επωνυμία «NEUROSOFT ROMANIA SRL» με έδρα το Βουκουρέστι, η οποία τις χρήσεις 2011, 2012, 2013, 2014, 2015,2016 και το πρώτο εξάμηνο του 2017 παρέμεινε ανενεργή.
- iii) στις 3.06.2016 η εταιρεία ίδρυσε την Εταιρεία με την επωνυμία «NEUROSOFT CYBER AND ANALYTICS Ltd» με έδρα το Ηνωμένο Βασίλειο η οποία τη χρήση 2016 και το πρώτο εξάμηνο του 2017 παρέμεινε ανενεργή.

Η παρούσα έκθεση συνοδεύει τις μη ελεγμένες ενδιάμεσες συνοπτικές ενοποιημένες χρηματοοικονομικές καταστάσεις του πρώτου εξαμήνου της χρήσεως 2017 που έληξε στις 30 Ιουνίου του 2017 (01.01.2017-30.06.2017) και, δεδομένου ότι η Εταιρεία συντάσσει ενοποιημένες χρηματοοικονομικές καταστάσεις, η παρούσα έκθεση είναι ενιαία, με κύριο και πρωτεύον σημείο αναφοράς τα ενοποιημένα οικονομικά δεδομένα της Εταιρείας και των συνδεδεμένων προς αυτήν εταιρειών. Η έκθεση περιλαμβάνεται μαζί με τις

χρηματοοικονομικές καταστάσεις της Εταιρείας και τις λοιπές απαιτούμενες από το νόμο πληροφορίες και δηλώσεις στην Εξαμηνιαία Οικονομική Έκθεση για την περίοδο 01.01.2017-30.06.2017.

Οι θεματικές ενότητες της παρούσας Εκθέσεως και το περιεχόμενο αυτών, έχουν ειδικότερα ως ακολούθως:

ΕΝΟΤΗΤΑ Α

Κυριότεροι κίνδυνοι και αβεβαιότητες

Η Εταιρεία δραστηριοποιείται σε ένα έντονα ανταγωνιστικό και ιδιαίτερα απαιτητικό διεθνές περιβάλλον, το οποίο μεταβάλλεται ραγδαία. Τα τελευταία χρόνια συστηματικά προσπαθεί να ενισχύσει την εξωστρέφειά της στις γεωγραφικές περιοχές ενδιαφέροντος, με έμφαση στη διαρκή αναβάθμιση των προϊόντων και των λύσεων που παρέχει, ενώ παράλληλα αναπτύσσει νέα προϊόντα και προωθεί την είσοδό της σε νέες αγορές, με σκοπό την περαιτέρω ενίσχυση της ανταγωνιστικότητάς της με την είσοδο σε νέες αγορές.

Οι συνήθεις χρηματοοικονομικοί και λοιποί κίνδυνοι στους οποίους εκτίθεται η Εταιρεία και οι κίνδυνοι που ενδέχεται να αντιμετωπίσει κατά την διάρκεια του δευτέρου εξαμήνου του 2017 (01.07.2017-31.12.2017) είναι κίνδυνοι αγοράς, πιστωτικός κίνδυνος, κίνδυνος ρευστότητας κλπ.

1. Πιστωτικός κίνδυνος

Η Διοίκηση της Εταιρείας διασφαλίζει ότι οι πωλήσεις αγαθών και υπηρεσιών λαμβάνουν χώρα προς πελάτες υψηλής πιστωτικής αξιοπιστίας και ικανότητας. Λόγω της επέκτασης των δραστηριοτήτων της Εταιρείας στο εξωτερικό, ο εν λόγω κίνδυνος είναι υπαρκτός ιδιαίτερα σε σχέση με τους πελάτες που προέρχονται από άλλες χώρες (ιδίως από χώρες της Ασίας), για τους οποίους δεν είναι πάντοτε ευχερής ο αποτελεσματικός έλεγχος της αξιοπιστίας τους. Επομένως, η Εταιρεία αναπτύσσει και εξελίσσει διαρκώς τους εσωτερικούς της μηχανισμούς διαχείρισης ρίσκου με σκοπό την πληρέστερη αντιμετώπιση του συγκεκριμένου κινδύνου. Ως εκ τούτου, ο εν λόγω κίνδυνος, μολοντί υπαρκτός ενόψει και του γενικότερου δυσμενούς οικονομικού περιβάλλοντος, αξιολογείται σήμερα ως ελεγχόμενος.

2. Συναλλαγματικός κίνδυνος

Τα έσοδα του Ομίλου προέρχονται κυρίως από συμβάσεις σε Ευρώ, ως εκ τούτου ο Όμιλος δεν είναι εκτεθειμένος σε συναλλαγματικό κίνδυνο. Ωστόσο, η διοίκηση του Ομίλου παρακολουθεί διαρκώς τους συναλλαγματικούς κινδύνους που ενδέχεται να προκύψουν και αξιολογεί την ανάγκη λήψης τέτοιων μέτρων.

3. Κίνδυνος επιτοκίου

Όσον αφορά στις βραχυπρόθεσμες δανειακές υποχρεώσεις, η Διοίκηση παρακολουθεί συνεχώς τις διακυμάνσεις των επιτοκίων και αξιολογεί την ανάγκη λήψης σχετικών θέσεων για την αντιστάθμιση τέτοιων κινδύνων.

Ο παρακάτω πίνακας δείχνει τις μεταβολές στα κέρδη του Ομίλου προ φόρων (μέσω των επιπτώσεων που έχουν τα υπόλοιπα των δανείων στο τέλος χρήσης με κυμαινόμενο επιτόκιο στα κέρδη) σε πιθανές μεταβολές επιτοκίων, κρατώντας τις άλλες μεταβλητές σταθερές.

Ανάλυση ευαισθησίας των δανείων του Ομίλου σε μεταβολές επιτοκίων:

30 Ιουνίου 2017		
	Μεταβλητότητα επιτοκίων	Επίδραση στην Κατάσταση του Συνολικού Εισοδήματος
Ευρώ	1.0%	(9,998)
	(1.0%)	9,998

30 Ιουνίου 2016		
	Μεταβλητότητα επιτοκίων	Επίδραση στην Κατάσταση του Συνολικού Εισοδήματος
Ευρώ	1.0%	(10,122)
	(1.0%)	10,122

Σημείωση: Ο παραπάνω πίνακας δεν περιλαμβάνει τον θετικό αντίκτυπο των εισπραχθέντων τόκων από καταθέσεις.

4. Κίνδυνος ρευστότητας

Ο Όμιλος διαχειρίζεται τον κίνδυνο ρευστότητας παρακολουθώντας τις προβλεπόμενες ταμειακές ροές και διασφαλίζοντας ότι υπάρχουν πάντα εξασφαλισμένες τραπεζικές πιστώσεις προς χρήση. Οι υπάρχουσες ακρησιμοποιήτες τραπεζικές πιστώσεις προς τον Όμιλο, είναι απολύτως επαρκείς ώστε να αντιμετωπιστεί οποιαδήποτε πιθανή έλλειψη ρευστών διαθεσίμων. Ο Όμιλος διατηρεί επαρκή μετρητά διαθέσιμα και χαίρει υψηλής αξιοπιστίας έναντι των Τραπεζών λόγω της δυναμικής πορείας του στην ελληνική αγορά. Η συνετή διαχείριση της ρευστότητας επιτυγχάνεται με την ύπαρξη διαθέσιμων πιστώσεων μέσω εγκεκριμένων τραπεζικών πιστώσεων και ρευστών διαθεσίμων.

Ο παρακάτω πίνακας συνοψίζει τη ληκτότητα των χρηματοοικονομικών υποχρεώσεων την 30η Ιουνίου 2017 και 2016 αντίστοιχα.

Τέλος περιόδου 30 Ιουνίου 2017	Άμεσα καταβλητέα	Λιγότερο από 6 μήνες	6 - 12 μήνες	1 - 5 χρόνια	>5 χρόνια	Σύνολο
Δάνεια	-	60.000	60.000	688.993		808.993
Προμηθευτές και λοιπές υποχρεώσεις	382.922	328.218	200.578		-	911.718
Σύνολο	382.922	388.218	260.578	688.993		1.720.711

Τέλος περιόδου 30 Ιουνίου 2016	Άμεσα καταβλητέα	Λιγότερο από 6 μήνες	6 - 12 μήνες	1 - 5 χρόνια	>5 χρόνια	Σύνολο
Δάνεια	-	62.070	62.070	496.560	280.739	901.439
Προμηθευτές και λοιπές υποχρεώσεις	830.829	104.260	104.260	236.655	-	1.276.004
Σύνολο	830.829	166.330	166.330	733.215	280.739	2.177.443

ΕΝΟΤΗΤΑ Β
Σημαντικές συναλλαγές με συνδεδεμένα μέρη

Στην παρούσα ενότητα περιλαμβάνονται οι σημαντικότερες συναλλαγές μεταξύ της Εταιρείας και των συνδεδεμένων με αυτήν προσώπων (συνδεδεμένα μέρη), όπως αυτά ορίζονται στο Διεθνές Λογιστικό Πρότυπο 24. Ειδικότερα στην εν λόγω Ενότητα περιλαμβάνονται:

(α) συναλλαγές μεταξύ της Εταιρείας και κάθε συνδεδεμένου μέρους που πραγματοποιήθηκαν κατά την διάρκεια του πρώτου εξαμήνου του 2017 (01.01.2017-30.06.2017) και οι οποίες επηρέασαν ουσιαστικά τη χρηματοοικονομική θέση ή τις επιδόσεις της Εταιρείας κατά την εν λόγω περίοδο.

(β) τυχόν μεταβολές των συναλλαγών μεταξύ της Εταιρείας και κάθε συνδεδεμένου μέρους που περιγράφονται στην τελευταία ετήσια Έκθεση, οι οποίες θα μπορούσαν να έχουν ουσιαστικές συνέπειες για τη χρηματοοικονομική θέση ή τις επιδόσεις της Εταιρείας κατά το πρώτο εξάμηνο του 2017.

Σημειώνουμε ότι η αναφορά στις ως άνω συναλλαγές, η οποία ακολουθεί, περιλαμβάνει τα ακόλουθα στοιχεία:

(α) το ποσό αυτών των συναλλαγών για το πρώτο εξάμηνο του 2017 (01.01.2017-30.06.2017),

(β) το ανεξόφλητο υπόλοιπό τους στο τέλος του πρώτου εξαμήνου του 2017 (30.06.2017),

(γ) τη φύση της σχέσεως του συνδεδεμένου μέρους με την Εταιρεία καθώς και

(δ) τυχόν πληροφοριακά στοιχεία για τις συναλλαγές, τα οποία είναι απαραίτητα για την κατανόηση της οικονομικής θέσης της Εταιρείας, μόνον όμως εφόσον οι συναλλαγές αυτές είναι ουσιώδεις και δεν έχουν πραγματοποιηθεί υπό τους συνήθεις όρους της αγοράς.

Τα συνδεδεμένα με την Εταιρεία μέρη είναι τα ακόλουθα:

α) «Neurosoft Cyprus Ltd», με έδρα την Κύπρο, στην οποία η Εταιρεία συμμετέχει με ποσοστό 100%,

β) «Neurosoft Romania Srl» με έδρα τη Ρουμανία, στην οποία η Εταιρεία συμμετέχει με ποσοστό 95% έμμεσα μέσω της θυγατρικής της Neurosoft Cyprus Ltd.

γ) «Neurosoft Cyber and Analytics», με έδρα το Ηνωμένο Βασίλειο, στην οποία η Εταιρεία συμμετέχει με ποσοστό 100%.

Ενδοεταιρικές πωλήσεις και άλλα έσοδα	30.06.2017	30.06.2016
NEUROSOFT ROMANIA SRL	-	-
NEUROSOFT CYPRUS LTD	-	-
NEUROSOFT CYBER AND ANALYTICS LTD	-	-
Σύνολο	-	-

Ενδοεταιρικές αγορές	30.06.2017	30.06.2016
NEUROSOFT ROMANIA SRL	-	-
NEUROSOFT CYPRUS LTD	-	5,000
NEUROSOFT CYBER AND ANALYTICS LTD	-	-
Σύνολο	-	5,000

Τα υπόλοιπα των απαιτήσεων και των υποχρεώσεων του Ομίλου και των συνδεδεμένων με αυτόν εταιρειών κατά το τρέχον οικονομικό έτος αναλύονται ως εξής:

Ενδοεταιρικά υπόλοιπα (απαιτήσεων)	30.06.2017	30.06.2016
NEUROSOFT ROMANIA SRL	352.450	352.450
NEUROSOFT CYPRUS LTD	126.000	126.000
NEUROSOFT CYBER AND ANALYTICS LTD	-	-
Σύνολο	478.500	478.500

Ενδοεταιρικά υπόλοιπα (υποχρεώσεων)	30.06.2017	30.06.2016
NEUROSOFT ROMANIA SRL	-	-
NEUROSOFT CYPRUS LTD	800	-
NEUROSOFT CYBER AND ANALYTICS LTD	-	-
Σύνολο	800	-

Οι συναλλαγές και τα υπόλοιπα με τα συνδεδεμένα φυσικά πρόσωπα, όπως αυτά ορίζονται από το Διεθνές Λογιστικό Πρότυπο 24, για το πρώτο εξάμηνο του 2017 που έληξε την 30η Ιουνίου 2017 έχουν ως εξής:

	30.06.2017
Αποδοχές των διευθυντικών στελεχών και των μελών της διοίκησης	57.000
Αποδοχές των μελών του Διοικητικού Συμβουλίου	218.154

Πλέον των ανωτέρω σημειώνεται ότι:

- Δεν έχουν χορηγηθεί δάνεια ή πιστωτικές εν γένει διευκολύνσεις στα μέλη του Διοικητικού Συμβουλίου ή σε λοιπά διευθυντικά στελέχη της Εταιρείας (και τις οικογένειές τους).
- Οι εν λόγω συναλλαγές δεν περιέχουν κανένα εξαιρετικό ή εξατομικευμένο γνώρισμα, το οποίο θα καθιστούσε επιβεβλημένη την περαιτέρω και ανά συνδεδεμένο μέρος ανάλυση αυτών.
- Πλην των ως άνω αμοιβών δεν υφίστανται άλλες συναλλαγές μεταξύ της Εταιρείας και των εν λόγω διευθυντικών στελεχών και των μελών του Διοικητικού Συμβουλίου.
- Δεν υφίσταται οιαδήποτε συναλλαγή, η οποία να έχει πραγματοποιηθεί εκτός και πέραν των συνήθων όρων της αγοράς.
- Δεν υφίσταται οιαδήποτε συναλλαγή, η αξία της οποίας να υπερβαίνει το 10% της αξίας των στοιχείων του ενεργητικού της Εταιρείας, όπως αποτυπώνεται στις τελευταίες δημοσιευμένες καταστάσεις.

ΕΝΟΤΗΤΑ Γ**ΛΟΙΠΕΣ ΠΛΗΡΟΦΟΡΙΕΣ**

1.1 Όσον αφορά σε τυχόν μεταγενέστερα του ελέγχου συμβάντα, κατά την ημερομηνία σύνταξης της παρούσας έκθεσης, βλ. σημείωση 18 παρακάτω.

1.2 Καμία από τις εταιρείες που περιλαμβάνονται στην ενοποίηση δεν διαθέτει μετοχές ή συμμετοχές όπως αυτές που αναφέρονται στην παράγραφο 5 του άρθρου 103 του κ.ν. 2190/1920.

1.3 Όσον αφορά στην προβλεπόμενη ανάπτυξη της Εταιρείας καθώς και των εταιρειών που περιλαμβάνονται στην ενοποίηση, παρουσιάζεται σχετική ανάλυση στην Ενότητα Ζ της παρούσας Έκθεσης.

Όλες οι μη ελεγμένες συνοπτικές ενοποιημένες οικονομικές καταστάσεις θα είναι διαθέσιμες στην ιστοσελίδα της Εταιρείας www.neurosoft.gr.

ΑΝΕΛΕΓΚΤΕΣ ΕΝΔΙΑΜΕΣΕΣ ΣΥΝΟΠΤΙΚΕΣ ΧΡΗΜΑΤΟΟΙΚΟΝΟΜΙΚΕΣ ΚΑΤΑΣΤΑΣΕΙΣ

Για την περίοδο που έληξε την
30 Ιουνίου 2017

Σύμφωνα με τα Διεθνή Πρότυπα Χρηματοοικονομικής
Αναφοράς όπως αυτά έχουν υιοθετηθεί από την Ευρωπαϊκή Ένωση

ΕΝΔΙΑΜΕΣΗ ΚΑΤΑΣΤΑΣΗ ΣΥΝΟΛΙΚΟΥ ΕΙΣΟΔΗΜΑΤΟΣ

Σημείωση	Ο Όμιλος		Η Εταιρεία		
	01.01- 30.06.2017	01.01- 30.06.2016	01.01- 30.06.2017	01.01- 30.06.2016	
Κύκλος εργασιών	4	4.880.381	4.877.902	4.855.287	4.840.716
Κόστος πωλήσεων	8	(3.323.447)	(2.960.131)	(3.318.412)	(2.948.481)
Μικτό κέρδος		1.556.934	1.917.771	1.536.875	1.892.235
Έξοδα διάθεσης	8	(368.080)	(291.919)	(339.317)	(263.155)
Έξοδα διοικήσεως	8	(617.897)	(466.436)	(612.136)	(466.436)
Λοιπά έσοδα εκμετάλλευσης		86.643	54.189	86.643	54.189
Χρηματοοικονομικά έσοδα	7	344	1.535	344	1.535
Χρηματοοικονομικά έξοδα	7	(27.110)	(34.495)	(25.946)	(34.095)
Κέρδη προ φόρων		630.834	1.180.644	646.463	1.184.271
Φόρος εισοδήματος	9	(302.304)	(429.794)	(302.304)	(429.794)
Κέρδη (Ζημίες) μετά από φόρους (Α)		328.529	750.850	344.159	754.478
Λοιπά συνολικά έσοδα μετά από φόρους (Β)		-	-	-	-
Συγκεντρωτικά συνολικά έσοδα μετά από φόρους (Α)+(Β)		-	-	-	-
Το συγκεντρωτικά συνολικά έσοδα χρήσης αποδίδονται σε:		328.529	750.850	344.159	754.478
Ιδιοκτήτες μητρικής		328.529	750.850	344.159	754.478
Μη ελέγχουσες συμμετοχές		-	-	-	-
		328.529	750.850	344.159	754.478
		-	-	-	-
Σύνολο μέσου σταθμικού αριθμού μετοχών σε κυκλοφορία	24	25.584.594	25.584.594	25.584.594	25.584.594
Προσαρμοσμένος σταθμισμένος μέσος αριθμός μετοχών σε κυκλοφορία	24	25.584.594	25.584.594	25.584.594	25.584.594
Κέρδη ανά μετοχή (Βασικές και απομειωμένες)	24	0,0128	0,0293	0,0135	0,0295

Οι συνοδευτικές σημειώσεις αποτελούν αναπόσπαστο μέρος των Χρηματοοικονομικών Καταστάσεων

ΕΝΔΙΑΜΕΣΗ ΚΑΤΑΣΤΑΣΗ ΧΡΗΜΑΤΟΟΙΚΟΝΟΜΙΚΗΣ ΘΕΣΗΣ

	Σημείωση	Ο Όμιλος		Η Εταιρεία	
		30.06.2017	31.12.2016	30.06.2017	31.12.2016
ΕΝΕΡΓΗΤΙΚΟ					
Μη κυκλοφορούντα περιουσιακά στοιχεία					
Ιδιοχρησιμοποιούμενα ενσώματα πάγια στοιχεία	11	538.130	524.658	538.130	524.658
Ασώματα πάγια στοιχεία	12	4.215.398	3.068.906	4.180.581	3.005.325
Υπεραξία			-	51.852	51.852
Συμμετοχές σε θυγατρικές επιχειρήσεις	10	37.001	37.000	850.501	850.500
Άλλες μακροπρόθεσμες απαιτήσεις		112.590	94.956	112.590	94.956
Σύνολο μη κυκλοφορούντων περιουσιακών στοιχείων		4.903.119	3.725.520	5.733.654	4.527.291
Κυκλοφορούντα περιουσιακά στοιχεία					
Αποθέματα	13	646.582	548.924	646.582	548.924
Εμπορικές απαιτήσεις	14	2.385.371	3.927.532	2.354.971	3.897.132
Προκαταβολές και λοιπές απαιτήσεις	15	1.791.476	1.457.203	1.755.289	1.428.037
Ενδοομιλικά υπόλοιπα εισπρακτέα		-	-	150.750	150.750
Χρηματικά διαθέσιμα	16	3.118.820	3.108.874	3.114.157	3.108.465
Σύνολο Κυκλοφορούντων περιουσιακών στοιχείων		7.942.248	9.042.532	8.021.748	9.133.307
ΣΥΝΟΛΟ ΕΝΕΡΓΗΤΙΚΟΥ		12.845.368	12.768.051	13.755.402	13.660.597
ΙΔΙΑ ΚΕΦΑΛΑΙΑ ΚΑΙ ΥΠΟΧΡΕΩΣΕΙΣ					
Ίδια κεφάλαια					
Μετοχικό κεφάλαιο	17	8.954.608	8.954.608	8.954.608	8.954.608
Διαφορά από έκδοση μετοχών υπέρ το άρτιο		600.000	600.000	600.000	600.000
Λοιπά αποθεματικά	18	366.056	347.536	396.158	377.638
Κέρδη / (Ζημιές) εις νέον		(429.928)	(739.938)	513.595	187.955
Ίδιες μετοχές					
Σύνολο ιδίων κεφαλαίων		9.490.735	9.162.206	10.464.360	10.120.202
Μη ελέγχουσες συμμετοχές		-	-	-	-
Σύνολο Ιδίων Κεφαλαίων		9.490.735	9.162.206	10.464.360	10.120.202
Μακροπρόθεσμες Υποχρεώσεις					
Προβλέψεις για αποζημίωση προσωπικού	23	309.863	296.945	309.863	296.945
Αναβαλλόμενες φορολογικές υποχρεώσεις	9	1.080.048	965.218	1.080.048	965.218
Σύνολο Μακροπρόθεσμων Υποχρεώσεων		1.389.911	1.262.163	1.389.911	1.262.163
Βραχυπρόθεσμες Υποχρεώσεις					
Προμηθευτές	21	490.183	750.284	478.664	708.701
Βραχυπρόθεσμα δάνεια	20	808.993	855.304	808.993	855.304
Φόροι εισοδήματος πληρωτέοι		244.010	54.336	244.010	54.336
Δεδουλευμένες και λοιπές βραχυπρόθεσμες υποχρεώσεις	22	421.535	683.759	369.463	659.892
Σύνολο Βραχυπρόθεσμων Υποχρεώσεων		1.964.721	2.343.683	1.901.130	2.278.233
Σύνολο Υποχρεώσεων		3.354.632	3.605.845	3.291.041	3.540.396
ΣΥΝΟΛΟ ΙΔΙΩΝ ΚΕΦΑΛΑΙΩΝ ΚΑΙ ΥΠΟΧΡΕΩΣΕΩΝ		12.845.368	12.768.051	13.755.402	13.660.597

Οι συνοδευτικές σημειώσεις αποτελούν αναπόσπαστο μέρος των Χρηματοοικονομικών Καταστάσεων

ΕΝΔΙΑΜΕΣΗ ΚΑΤΑΣΤΑΣΗ ΜΕΤΑΒΟΛΩΝ ΙΔΙΩΝ ΚΕΦΑΛΑΙΩΝ

Όμιλος	Μετοχικό Κεφάλαιο	Διαφορά από έκδοση μετοχών υπέρ το άρτιο	Λοιπά αποθεματικά	Ζημιές εις νέον	Σύνολο	Δικαιώματα μειοψηφίας	Σύνολο
Σύνολο ιδίων κεφαλαίων έναρξης 1 Ιανουαρίου 2016	8.954.608	600.000	196.067	(2.512.971)	7.237.705	-	7.237.705
Συγκεντρωτικά συνολικά έσοδα μετά από φόρους	-	-	-	750.850	750.850	-	750.850
Σύνολο ιδίων κεφαλαίων λήξης 30 Ιουνίου 2016	8.954.608	600.000	196.067	(1.762.121)	7.988.555	-	7.988.555
Σύνολο ιδίων κεφαλαίων έναρξης 1 Ιανουαρίου 2017	8.954.608	600.000	196.067	(588.469)	9.162.206	-	9.162.206
Συγκεντρωτικά συνολικά έσοδα μετά από φόρους	-	-	-	328.529	328.529	-	328.529
Σύνολο ιδίων κεφαλαίων λήξης 30 Ιουνίου 2017	8.954.608	600.000	196.067	(259.940)	9.490.735	-	9.490.735

Η Εταιρεία	Μετοχικό Κεφάλαιο	Διαφορά από έκδοση μετοχών υπέρ το άρτιο	Λοιπά αποθεματικά	Ζημιές εις νέον	Σύνολο
Σύνολο ιδίων κεφαλαίων έναρξης 1 Ιανουαρίου 2016	8.954.608	600.000	208.391	(1.641.474)	8.121.525
Συγκεντρωτικά συνολικά έσοδα μετά από φόρους	-	-	-	754.478	754.478
Σύνολο ιδίων κεφαλαίων λήξης 30 Ιουνίου 2016	8.954.608	600.000	208.391	(886.996)	8.876.003
Σύνολο ιδίων κεφαλαίων έναρξης 1 Ιανουαρίου 2017	8.954.608	600.000	377.638	187.955	10.120.202
Συγκεντρωτικά συνολικά έσοδα μετά από φόρους	-	-	24.169	319.990	344.159
Σύνολο ιδίων κεφαλαίων λήξης 30 Ιουνίου 2017	8.954.608	600.000	401.808	507.945	10.464.360

Οι συνοδευτικές σημειώσεις αποτελούν αναπόσπαστο μέρος των Χρηματοοικονομικών Καταστάσεων

ΚΑΤΑΣΤΑΣΗ ΤΑΜΕΙΑΚΩΝ ΡΟΩΝ (ΕΜΜΕΣΗ ΜΕΘΟΔΟΣ)

	Ο Όμιλος		Η Εταιρεία	
	01.01- 30.06.2017	01.01- 30.06.2016	01.01- 30.06.2017	01.01- 30.06.2016
Ταμειακές ροές από λειτουργικές δραστηριότητες				
Κέρδη πρό φόρων	630.834	1.180.644	646.463	1.184.271
Προσαρμογές για:				
Αποσβέσεις	485.457	229.864	456.694	229.864
Λοιπές προβλέψεις	12.918	9.823	12.918	9.823
Χρηματοοικονομικά (έσοδα)/έξοδα	26.766	32.960	25.602	32.560
Λειτουργικά κέρδη προ μεταβολών του κεφαλαίου κίνησης (Αύξηση)/Μείωση:	1.155.975	1.453.291	1.141.677	1.456.519
Αποθέματα	(97.658)	(60.964)	(97.658)	(60.964)
Εμπορικές απαιτήσεις	1.580.924	(159.966)	1.580.924	(199.225)
Προκαταβολές και λοιπές απαιτήσεις	(334.273)	268.036	(327.252)	269.026
Προμηθευτές	(260.101)	(720.818)	(230.037)	(710.754)
Δεδουλευμένες και λοιπές βραχυπρόθεσμες υποχρεώσεις	(262.224)	(226.653)	(290.429)	(210.868)
Τόκοι πληρωθέντες	(27.110)	(34.495)	(25.946)	(34.095)
Φόροι πληρωθέντες	(2.200)	-	(2.200)	-
Πληρωμές για αποζημίωση προσωπικού	-	(5.248)	-	5.248
Λοιπές μακροπρόθεσμες απαιτήσεις	(17.634)	(70)	(17.634)	(70)
Ταμειακές εισροές από λειτουργικές δραστηριότητες	1.735.699	513.112	1.731.445	514.815
Ταμειακές ροές από επενδυτικές δραστηριότητες				
Αγορά ενσώματων και άυλων πάγιων περιουσιακών στοιχείων	(1.679.785)	(505.096)	(1.679.785)	(505.096)
Τόκοι και συναφή έσοδα εισπραχθέντα	344	1.535	344	1.535
Ταμειακές εκροές για επενδυτικές δραστηριότητες	(1.679.441)	(503.561)	(1.679.441)	(503.561)
Χρηματοδοτικές δραστηριότητες				
Καθαρή μεταβολή βραχυπρόθεσμου δανεισμού	(46.311)	(86.529)	(46.311)	(86.529)
Ταμειακές εισροές από χρηματοοικονομικές δραστηριότητες	(46.311)	(86.529)	(46.311)	(86.529)
Καθαρή αύξηση/(μείωση) χρηματικών διαθεσίμων	9.947	(76.978)	5.693	(75.275)
Χρηματικά διαθέσιμα στην αρχή της χρήσης	3.108.874	3.960.210	3.108.465	3.947.409
Χρηματικά διαθέσιμα στο τέλος της χρήσης	3.118.820	3.883.232	3.114.157	3.872.134

Οι συνοδευτικές σημειώσεις αποτελούν αναπόσπαστο μέρος των Χρηματοοικονομικών Καταστάσεων

Σημειώσεις επί των Ενδιάμεσων Συνοπτικών Χρηματοοικονομικών Καταστάσεων

1. ΓΕΝΙΚΕΣ ΠΛΗΡΟΦΟΡΙΕΣ ΓΙΑ ΤΗΝ ΕΤΑΙΡΕΙΑ ΚΑΙ ΤΙΣ ΘΥΓΑΤΡΙΚΕΣ ΤΗΣ:

Η «NEUROSOFT Ανώνυμη Εταιρεία Παραγωγής Λογισμικού» (η Εταιρεία) είναι μία Ανώνυμη Εταιρεία η οποία ιδρύθηκε και δραστηριοποιείται στην Ελλάδα από τον Δεκέμβριο του 2008, με έδρα της το Δήμο Ηρακλείου, Λεωφόρος Ηρακλείου 466 & Κύπρου, Τ.Κ. 141 22. Οι μετοχές της εταιρείας διαπραγματεύονται στο Χρηματιστήριο του Μιλάνου στην κατηγορία AIM/MAC. Η διάρκεια της Εταιρείας, σύμφωνα με το Καταστατικό της, ανέρχεται σε 100 χρόνια από την ημερομηνία ίδρυσής της, με δυνατότητα επέκτασης της διάρκειας μετά από απόφαση της Γενικής Συνέλευσης των Μετόχων της.

Η Neurosoft είναι εταιρεία παραγωγής λογισμικού, που ειδικεύεται στο σχεδιασμό, παραγωγή, προσαρμογή και συντήρηση ολοκληρωμένων πληροφοριακών συστημάτων για τους τέσσερις κύριους επιχειρηματικούς τομείς στους οποίους δραστηριοποιείται: (i) Factoring and Financials, (ii) Sports Betting & Gaming Analytics, (iii) ICT και (iv) MICT & CSS, όπως και στην παροχή εξελιγμένων υπηρεσιών πληροφορικής στην Ελληνική και τη Διεθνή αγορά.

Ο αριθμός προσωπικού του Ομίλου και της Εταιρείας στις 30 Ιουνίου 2017 ανέρχεται στα 154 άτομα. Στις 31 Δεκεμβρίου 2016 ο αντίστοιχος αριθμός του προσωπικού ήταν 114 άτομα για τον Όμιλο και την Εταιρεία.

Πληροφορίες για τις θυγατρικές εταιρείες:

Neurosoft Cyprus Ltd

Στις 2 Φεβρουαρίου 2009, η Εταιρεία ίδρυσε την Rockberg Holdings Ltd, με έδρα την Κύπρο. Η Rockberg Holdings Ltd κατέχει τα πνευματικά δικαιώματα που σχετίζονται με την χρήση και την εμπορική εκμετάλλευση του δικτυακού τόπου <http://betonews.com/>, ο οποίος παρέχει στατιστική ανάλυση και ιστορικά δεδομένα για αγώνες ποδοσφαίρου και μπάσκετ.

Στις 3 Μαΐου του 2011 εκδόθηκε η σχετική απόφαση από το Επαρχιακό Δικαστήριο Λεμεσού που αφορά την έγκριση της αίτησης συγχώνευσης των εταιρειών Rockberg Holdings Ltd και Gaeknar Ventures Ltd.

Εντός της χρήσης 2014 η εταιρεία «Rockberg Holdings Ltd» μετονομάστηκε σε «Neurosoft Cyprus Ltd».

Neurosoft Romania

Στις 23 Ιουνίου 2008, η «Rockberg Holdings Ltd» και ο κ. Πασχαλίδης ίδρυσαν από κοινού την «Neurosoft Romania Srl», μία εταιρεία λογισμικού με έδρα το Βουκουρέστι, η οποία αναμένεται να εξυπηρετεί τις ανάγκες της αγοράς της Ανατολικής Ευρώπης για τα προϊόντα της «Neurosoft A.E».

Στις 31 Δεκεμβρίου 2009, η «Rockberg Holdings Ltd» κατείχε το 95% του μετοχικού κεφαλαίου της «Neurosoft Romania Srl» και ο κ. Πασχαλίδης το υπόλοιπο 5%.

Neurosoft Cyber and Analytics Ltd

Στις 03 Ιουνίου 2016, η Εταιρεία ίδρυσε την «Neurosoft Cyber and Analytics Ltd», με έδρα το Ηνωμένο Βασίλειο.

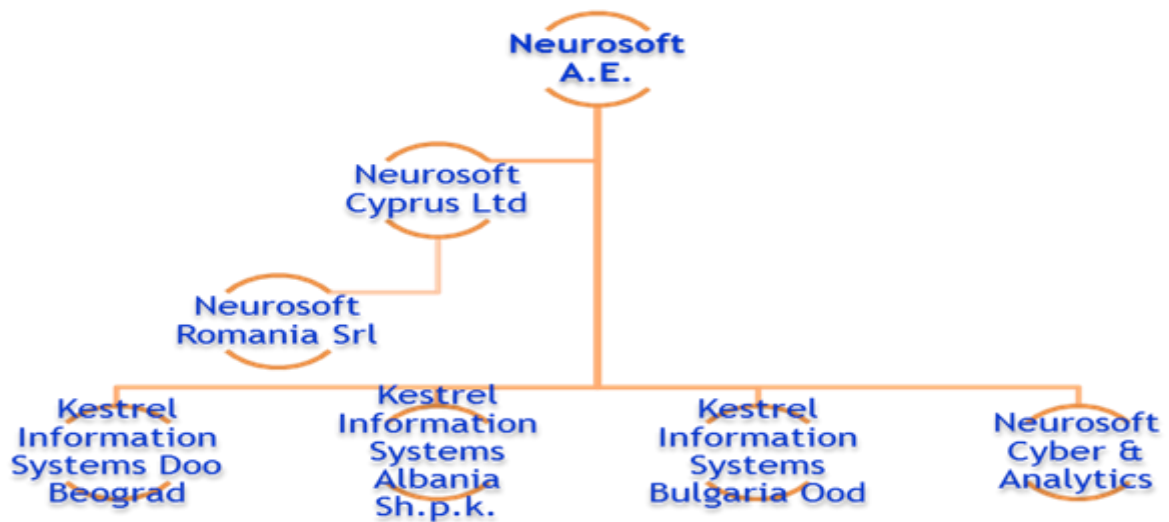
Οργανόγραμμα**2. ΒΑΣΗ ΠΑΡΟΥΣΙΑΣΗΣ ΤΩΝ ΧΡΗΜΑΤΟΟΙΚΟΝΟΜΙΚΩΝ ΚΑΤΑΣΤΑΣΕΩΝ:****(α) Βάση Παρουσίασης των Χρηματοοικονομικών Καταστάσεων:**

Οι ενδιάμεσες συνοπτικές χρηματοοικονομικές καταστάσεις της Εταιρείας και του Ομίλου καλύπτουν την εξάμηνη περίοδο από 1^η Ιανουαρίου 2017 έως 30^η Ιουνίου 2017 και έχουν συνταχτεί σύμφωνα με το Διεθνές Λογιστικό Πρότυπο (Δ.Λ.Π.) 34 «Ενδιάμεση Οικονομική Έκθεση».

Οι ενδιάμεσες συνοπτικές χρηματοοικονομικές καταστάσεις δεν περιλαμβάνουν όλες τις πληροφορίες που απαιτούνται στις ετήσιες χρηματοοικονομικές καταστάσεις και για το λόγο αυτό θα πρέπει να

εξετάζονται σε συνδυασμό με τις δημοσιευμένες ελεγμένες ετήσιες χρηματοοικονομικές καταστάσεις για την χρήση που έληξε την 31^η Δεκεμβρίου 2016, οι οποίες είναι διαθέσιμες στην ιστοσελίδα της Εταιρείας στη διεύθυνση διαδικτύου www.neurosoft.gr

Ορισμένα κονδύλια της προηγούμενης χρήσης/περιόδου αναταξινομήθηκαν για να καταστούν ομοειδή και συγκρίσιμα με αυτά της τρέχουσας χρήσης/περιόδου.

Οι χρηματοοικονομικές καταστάσεις έχουν συνταχθεί σύμφωνα με την αρχή του ιστορικού κόστους, εκτός από τα χρηματοοικονομικά στοιχεία διαθέσιμα προς πώληση και τα χρηματοοικονομικά στοιχεία σε εύλογη αξία μέσω αποτελεσμάτων, τα οποία αποτιμώνται στην εύλογη αξία.

Η προετοιμασία των χρηματοοικονομικών καταστάσεων, σύμφωνα με τα ΔΠΧΑ, απαιτεί τη χρήση κρίσιμων λογιστικών εκτιμήσεων. Επίσης απαιτείται η κρίση της Διοίκησης στην εφαρμογή των λογιστικών αρχών που έχουν υιοθετηθεί. Οι τομείς που απαιτούν υψηλότερου βαθμού κρίση ή είναι εξαιρετικά πολύπλοκοι ή οι τομείς όπου οι υποθέσεις και οι εκτιμήσεις είναι σημαντικές για τις λογιστικές καταστάσεις, αναφέρονται κατωτέρω στην σημείωση 2(ε).

(β) Βάση Σύνταξης των Χρηματοοικονομικών Καταστάσεων:

Οι συνημμένες ενοποιημένες χρηματοοικονομικές καταστάσεις περιέχουν τις χρηματοοικονομικές καταστάσεις της μητρικής Εταιρείας «Neurosoft A.E.» και όλων των θυγατρικών εταιρειών στις οποίες η «Neurosoft A.E.» έχει τη δυνατότητα άσκησης ελέγχου. Οι θυγατρικές (εταιρείες στις οποίες ο Όμιλος έμμεσα ή άμεσα συμμετέχει με περισσότερο από το 50% των ψήφων ή με άλλον τρόπο ελέγχει τη διοίκησή τους) έχουν ενοποιηθεί. Οι θυγατρικές ενοποιούνται από την ημερομηνία κατά την οποία ο ουσιαστικός έλεγχος μεταφέρεται στον Όμιλο, και παύουν να ενοποιούνται από την ημερομηνία κατά την οποία ο έλεγχος παύει να υφίσταται.

Όλες οι ενδοεταιρικές συναλλαγές και υπόλοιπα και χρηματοροές έχουν απαλειφθεί στις συνημμένες ενοποιημένες χρηματοοικονομικές καταστάσεις. Όπου απαιτήθηκε, οι λογιστικές αρχές των θυγατρικών έχουν τροποποιηθεί έτσι ώστε να διασφαλιστεί η συνέπεια με τις λογιστικές αρχές που υιοθετήθηκαν από τον Όμιλο. Μια μεταβολή σε ποσοστό συμμετοχής σε θυγατρική χωρίς απώλεια ελέγχου αποτελεί συναλλαγή μεταξύ των μετόχων και συνεπώς το αποτέλεσμα της συναλλαγής καταχωρείται στα ίδια κεφάλαια.

Η ημερομηνία κατάρτισης των χρηματοοικονομικών καταστάσεων των θυγατρικών εταιρειών συμπίπτει με αυτή της Εταιρείας χρησιμοποιώντας τις ίδιες λογιστικές αρχές.

Τα κέρδη ή οι ζημίες καθώς και κάθε στοιχείο των Λοιπών Συνολικών Εισοδημάτων αποδίδονται στους μετόχους του Ομίλου στις μη ελέγχουσες συμμετοχές ακόμη κι αν αυτό δημιουργεί χρεωστικό υπόλοιπο.

Σε περίπτωση που ο Όμιλος χάνει τον έλεγχο μιας θυγατρικής, τότε:

- διαγράφει τα στοιχεία του ενεργητικού (συμπεριλαμβανομένης της υπεραξίας) και τις υποχρεώσεις της θυγατρικής
- διαγράφει τη λογιστική αξία των μη ελεγχόμενων συμμετοχών
- διαγράφει τις σωρευμένες διαφορές μετατροπής, που καταχωρούνται στα ίδια κεφάλαια
- αναγνωρίζει την εύλογη αξία του τμήματος που εισπράχθηκε
- αναγνωρίζει την εύλογη αξία της εναπομείνουσας επένδυσης
- αναγνωρίζει οποιοδήποτε κέρδος ή ζημία στα αποτελέσματα
- ανακατατάσσει το μερίδιο της μητρικής επί των στοιχείων που είχαν προηγουμένως αναγνωρισθεί στα λοιπά συνολικά εισοδήματα στα αποτελέσματα.

Οι συμμετοχές σε θυγατρικές επιχειρήσεις στις εταιρικές χρηματοοικονομικές καταστάσεις αποτιμώνται στο κόστος κτήσης μείον τυχόν σωρευμένες ζημίες απομείωσης.

(γ) Αλλαγές σε λογιστικές αρχές και γνωστοποιήσεις:

Οι λογιστικές αρχές που εφαρμόστηκαν για την προετοιμασία των ενδιάμεσων συνοπτικών οικονομικών καταστάσεων είναι συνεπείς με αυτές που ακολουθήθηκαν στην κατάρτιση των ετήσιων οικονομικών καταστάσεων της Εταιρείας για την χρήση που έληξε την 31 Δεκεμβρίου 2015, εκτός από την υιοθέτηση των νέων προτύπων και διερμηνειών, η εφαρμογή των οποίων έγινε υποχρεωτική για τις περιόδους μετά την 1 Ιανουαρίου 2016.

Νέα πρότυπα, τροποποιήσεις προτύπων και διερμηνείες

Συγκεκριμένα νέα πρότυπα, τροποποιήσεις προτύπων και διερμηνείες έχουν εκδοθεί, τα οποία είναι υποχρεωτικά για λογιστικές περιόδους που ξεκινούν την 01.01.2017 ή μεταγενέστερα. Η εκτίμηση του Ομίλου σχετικά με την επίδραση από την εφαρμογή αυτών των νέων προτύπων, τροποποιήσεων και διερμηνειών παρατίθεται παρακάτω.

Πρότυπα και Διερμηνείες υποχρεωτικά για την τρέχουσα οικονομική χρήση

Δεν υπάρχουν νέα πρότυπα, τροποποιήσεις προτύπων και διερμηνείες που να είναι υποχρεωτικά για λογιστικές περιόδους που ξεκινούν την 01.01.2017.

Πρότυπα και Διερμηνείες υποχρεωτικά για μεταγενέστερες περιόδους

- **ΔΠΧΑ 9 «Χρηματοοικονομικά μέσα» και μεταγενέστερες τροποποιήσεις στο ΔΠΧΑ 9 και ΔΠΧΑ 7 (εφαρμόζεται στις ετήσιες λογιστικές περιόδους που ξεκινούν την ή μετά την 1 Ιανουαρίου 2018)**

Το ΔΠΧΑ 9 αντικαθιστά τις πρόνοιες του ΔΛΠ 39 που αφορούν στην ταξινόμηση και επιμέτρηση των χρηματοοικονομικών περιουσιακών στοιχείων και χρηματοοικονομικών υποχρεώσεων και συμπεριλαμβάνει επίσης ένα μοντέλο αναμενόμενων πιστωτικών ζημιών το οποίο αντικαθιστά το μοντέλο των πραγματοποιημένων πιστωτικών ζημιών που εφαρμόζεται σήμερα. Το ΔΠΧΑ 9 καθιερώνει μία προσέγγιση της λογιστικής αντιστάθμισης βασιζόμενη σε αρχές και αντιμετωπίζει ασυνέπειες και αδυναμίες στο τρέχον μοντέλο του ΔΛΠ 39. Ο Όμιλος βρίσκεται στη διαδικασία εκτίμησης της επίδρασης του ΔΠΧΑ 9 στις οικονομικές του καταστάσεις.

- **ΔΠΧΑ 15 «Έσοδα από Συμβόλαια με Πελάτες»** (εφαρμόζεται στις ετήσιες λογιστικές περιόδους που ξεκινούν την ή μετά την 1 Ιανουαρίου 2018)

Το ΔΠΧΑ 15 εκδόθηκε τον Μάιο του 2014. Σκοπός του προτύπου είναι να παρέχει ένα ενιαίο, κατανοητό μοντέλο αναγνώρισης των εσόδων από όλα τα συμβόλαια με πελάτες ώστε να βελτιώσει τη συγκρισιμότητα μεταξύ εταιρειών του ίδιου κλάδου, διαφορετικών κλάδων και διαφορετικών κεφαλαιαγορών. Περιλαμβάνει τις αρχές που πρέπει να εφαρμόσει μία οικονομική οντότητα για να προσδιορίσει την επιμέτρηση των εσόδων και τη χρονική στιγμή της αναγνώρισής τους. Η βασική αρχή είναι ότι μία οικονομική οντότητα θα αναγνωρίσει τα έσοδα με τρόπο που να απεικονίζει τη μεταβίβαση των αγαθών ή υπηρεσιών στους πελάτες στο ποσό το οποίο αναμένει να δικαιούται σε αντάλλαγμα για αυτά τα αγαθά ή τις υπηρεσίες. Ο Όμιλος βρίσκεται στη διαδικασία εκτίμησης της επίδρασης του ΔΠΧΑ 15 στις οικονομικές του καταστάσεις.

- **ΔΠΧΑ 16 «Μισθώσεις»** (εφαρμόζεται στις ετήσιες λογιστικές περιόδους που ξεκινούν την ή μετά την 1 Ιανουαρίου 2019)

Το ΔΠΧΑ 16 εκδόθηκε τον Ιανουάριο του 2016 και αντικαθιστά το ΔΛΠ 17. Σκοπός του προτύπου είναι να εξασφαλίσει ότι οι μισθωτές και οι εκμισθωτές παρέχουν χρήσιμη πληροφόρηση που παρουσιάζει εύλογα την ουσία των συναλλαγών που αφορούν μισθώσεις. Το ΔΠΧΑ 16 εισάγει ένα ενιαίο μοντέλο για το λογιστικό χειρισμό από την πλευρά του μισθωτή, το οποίο απαιτεί ο μισθωτής να αναγνωρίζει περιουσιακά στοιχεία και υποχρεώσεις για όλες τις συμβάσεις μισθώσεων με διάρκεια άνω των 12 μηνών, εκτός εάν το υποκείμενο περιουσιακό στοιχείο είναι μη σημαντικής αξίας. Σχετικά με το λογιστικό χειρισμό από την πλευρά του εκμισθωτή, το ΔΠΧΑ 16 ενσωματώνει ουσιαστικά τις απαιτήσεις του ΔΛΠ 17. Επομένως, ο εκμισθωτής συνεχίζει να κατηγοριοποιεί τις συμβάσεις μισθώσεων σε λειτουργικές και χρηματοδοτικές μισθώσεις, και να ακολουθεί διαφορετικό λογιστικό χειρισμό για κάθε τύπο σύμβασης. Ο Όμιλος βρίσκεται στη διαδικασία εκτίμησης της επίδρασης του ΔΠΧΑ 16 στις οικονομικές του καταστάσεις. Το πρότυπο δεν έχει υιοθετηθεί ακόμη από την Ευρωπαϊκή Ένωση.

- **ΔΠΧΑ 17 “Ασφαλιστήρια συμβόλαια”** (εφαρμόζεται στις ετήσιες λογιστικές περιόδους που ξεκινούν την ή μετά την 1 Ιανουαρίου 2021)

Το ΔΠΧΑ 17 εκδόθηκε τον Μάιο του 2017 και αντικαθιστά το ΔΠΧΑ 4. Το ΔΠΧΑ 17 καθιερώνει τις αρχές για την αναγνώριση, επιμέτρηση και παρουσίαση των ασφαλιστήριων συμβολαίων που βρίσκονται στο πεδίο εφαρμογής του προτύπου καθώς και τις σχετικές γνωστοποιήσεις. Σκοπός του προτύπου είναι να διασφαλίσει ότι μία οντότητα παρέχει σχετικές πληροφορίες οι οποίες να παρουσιάζουν την εύλογη εικόνα σχετικά με αυτά τα συμβόλαια. Το νέο πρότυπο επιλύει τα προβλήματα συγκρισιμότητας που είχε δημιουργήσει το ΔΠΧΑ 4 καθώς απαιτεί όλα τα ασφαλιστήρια συμβόλαια να λογιστικοποιούνται με τρόπο συνεπή. Οι ασφαλιστικές υποχρεώσεις θα επιμετρώνται σε τρέχουσες αξίες και όχι σε ιστορικό κόστος. Το πρότυπο δεν έχει υιοθετηθεί ακόμη από την Ευρωπαϊκή Ένωση.

- **ΔΛΠ 12 (Τροποποιήσεις) “Αναγνώριση αναβαλλόμενων φορολογικών απαιτήσεων σε μη πραγματοποιηθείσες ζημιές”** (εφαρμόζεται στις ετήσιες λογιστικές περιόδους που ξεκινούν την ή μετά την 1η Ιανουαρίου 2017)

Οι τροποποιήσεις διευκρινίζουν τον λογιστικό χειρισμό σχετικά με την αναγνώριση αναβαλλόμενων φορολογικών απαιτήσεων σε μη πραγματοποιηθείσες ζημιές που έχουν προκύψει από δάνεια που επιμετρώνται στην εύλογη αξία. Οι τροποποιήσεις δεν έχουν υιοθετηθεί ακόμη από την Ευρωπαϊκή Ένωση.

- **ΔΛΠ 7 (Τροποποιήσεις) “Γνωστοποιήσεις”** (εφαρμόζεται στις ετήσιες λογιστικές περιόδους που ξεκινούν την ή μετά την 1η Ιανουαρίου 2017)

Οι τροποποιήσεις εισάγουν υποχρεωτικές γνωστοποιήσεις που παρέχουν τη δυνατότητα στους χρήστες των οικονομικών καταστάσεων να αξιολογήσουν τις μεταβολές των υποχρεώσεων που προέρχονται από χρηματοδοτικές δραστηριότητες. Οι τροποποιήσεις δεν έχουν υιοθετηθεί ακόμη από την Ευρωπαϊκή Ένωση.

- **ΔΠΧΑ 2 (Τροποποιήσεις) “Ταξινόμηση και επιμέτρηση συναλλαγών που αφορούν παροχές που εξαρτώνται από την αξία των μετοχών”** (εφαρμόζεται στις ετήσιες λογιστικές περιόδους που ξεκινούν την ή μετά την 1η Ιανουαρίου 2018)

Η τροποποίηση παρέχει διευκρινίσεις σχετικά με την βάση επιμέτρησης όσον αφορά παροχές που εξαρτώνται από την αξία των μετοχών και διακανονίζονται σε μετρητά και τον λογιστικό χειρισμό σχετικά με τροποποιήσεις σε όρους που μεταβάλλουν μία παροχή που διακανονίζεται σε μετρητά σε παροχή που διακανονίζεται σε συμμετοχικούς τίτλους. Επιπλέον εισάγουν μία εξαίρεση όσον αφορά τις αρχές του ΔΠΧΑ 2 με βάση την οποία μία παροχή θα πρέπει να αντιμετωπίζεται σαν να επρόκειτο να διακανονιστεί εξ ολοκλήρου σε συμμετοχικούς τίτλους, στις περιπτώσεις όπου ο εργοδότης υποχρεούται να παρακρατά ένα ποσό προς κάλυψη των φορολογικών υποχρεώσεων των εργαζομένων που προκύπτουν από παροχές που εξαρτώνται από την αξία των μετοχών και να το αποδίδει στις φορολογικές αρχές. Οι τροποποιήσεις δεν έχουν υιοθετηθεί ακόμη από την Ευρωπαϊκή Ένωση.

- **ΔΠΧΑ 4 (Τροποποιήσεις) “Εφαρμογή του ΔΠΧΑ 9 Χρηματοοικονομικά μέσα στο ΔΠΧΑ 4 Ασφαλιστήρια συμβόλαια”** (εφαρμόζεται στις ετήσιες λογιστικές περιόδους που ξεκινούν την ή μετά την 1η Ιανουαρίου 2018)
Οι τροποποιήσεις εισάγουν δύο προσεγγίσεις. Το τροποποιημένο πρότυπο θα α) παρέχει την επιλογή σε όλες τις οντότητες που εκδίδουν ασφαλιστήρια συμβόλαια να αναγνωρίζουν στα λοιπά συνολικά εισοδήματα και όχι στην κατάσταση αποτελεσμάτων τις τυχόν αποκλίσεις που θα προκύψουν λόγω της εφαρμογής του ΔΠΧΑ 9 πριν την έκδοση του νέου προτύπου για τα ασφαλιστήρια συμβόλαια, και β) παρέχει στις οντότητες, οι δραστηριότητες των οποίων αφορούν κυρίως τον κλάδο των ασφαλίσεων, την επιλογή για προσωρινή απαλλαγή από την εφαρμογή του ΔΠΧΑ 9 έως το 2021. Οι οντότητες οι οποίες θα αναβάλουν την εφαρμογή του ΔΠΧΑ 9, θα συνεχίσουν να εφαρμόζουν το υπάρχον πρότυπο ΔΛΠ 39 για τα χρηματοοικονομικά μέσα. Οι τροποποιήσεις δεν έχουν υιοθετηθεί ακόμη από την Ευρωπαϊκή Ένωση.
- **ΔΛΠ 40 (Τροποποιήσεις) “Μεταφορές επενδυτικών ακινήτων”** (εφαρμόζεται στις ετήσιες λογιστικές περιόδους που ξεκινούν την ή μετά την 1 Ιανουαρίου 2018)
Οι τροποποιήσεις διευκρινίζουν ότι προκειμένου να μπορεί να πραγματοποιηθεί μεταφορά προς ή από τα επενδυτικά ακίνητα θα πρέπει να έχει πραγματοποιηθεί αλλαγή στη χρήση. Προκειμένου να θεωρηθεί ότι έχει επέλθει αλλαγή στην χρήση ενός ακινήτου, θα πρέπει να αξιολογηθεί κατά πόσο το ακίνητο πληροί τον ορισμό και η αλλαγή στη χρήση να μπορεί να τεκμηριωθεί. Οι τροποποιήσεις δεν έχουν υιοθετηθεί ακόμη από την Ευρωπαϊκή Ένωση.
- **Ε.Δ.Δ.Π.Χ.Π 22 “Συναλλαγές σε ξένο νόμισμα και προκαταβολές”** (εφαρμόζεται στις ετήσιες λογιστικές περιόδους που ξεκινούν την ή μετά την 1 Ιανουαρίου 2018)
Η Διερμηνεία παρέχει καθοδήγηση σχετικά με πως προσδιορίζεται η ημερομηνία της συναλλαγής όταν εφαρμόζεται το πρότυπο που αφορά τις συναλλαγές σε ξένο νόμισμα, ΔΛΠ 21. Η Διερμηνεία έχει εφαρμογή όταν μία οντότητα είτε καταβάλει, είτε εισπράττει προκαταβολικά τίμημα για συμβάσεις που εκφράζονται σε ξένο νόμισμα. Η Διερμηνεία δεν έχει υιοθετηθεί ακόμη από την Ευρωπαϊκή Ένωση.
- **Ε.Δ.Δ.Π.Χ.Π 23 “Αβεβαιότητα σχετικά με τον χειρισμό θεμάτων φορολογίας εισοδήματος”** (εφαρμόζεται στις ετήσιες λογιστικές περιόδους που ξεκινούν την ή μετά την 1 Ιανουαρίου 2019)
Η Διερμηνεία παρέχει επεξηγήσεις ως προς την αναγνώριση και επιμέτρηση του τρέχοντος και αναβαλλόμενου φόρου εισοδήματος όταν υπάρχει αβεβαιότητα σχετικά με την φορολογική αντιμετώπιση κάποιων στοιχείων. Το Ε.Δ.Δ.Π.Χ.Π 23 έχει εφαρμογή σε όλες τις πτυχές της λογιστικοποίησης του φόρου εισοδήματος όταν υπάρχει τέτοια αβεβαιότητα, συμπεριλαμβανομένου του φορολογητέου κέρδους/ζημιάς, της φορολογικής βάσης των

περιουσιακών στοιχείων και υποχρεώσεων, τα φορολογικά κέρδη και φορολογικές ζημιές και τους φορολογικούς συντελεστές. Η Διερμηνεία δεν έχει υιοθετηθεί ακόμη από την Ευρωπαϊκή Ένωση.

Ετήσιες Βελτιώσεις σε ΔΠΧΑ 2014 (Κύκλος 2014 - 2016)

Οι τροποποιήσεις που παρατίθενται παρακάτω περιγράφουν τις βασικές αλλαγές σε δύο ΔΠΧΑ. Οι τροποποιήσεις δεν έχουν υιοθετηθεί ακόμη από την Ευρωπαϊκή Ένωση.

- **ΔΠΧΑ 12 “Γνωστοποίηση συμμετοχής σε άλλες οικονομικές οντότητες”**

Η τροποποίηση παρέχει διευκρινήσεις σχετικά με το ότι η υποχρέωση για παροχή των γνωστοποιήσεων του ΔΠΧΑ 12 έχει εφαρμογή σε συμμετοχές σε οντότητες που έχουν κατηγοριοποιηθεί ως διακρατούμενες προς πώληση, εκτός της υποχρέωσης για παροχή συνοπτικής χρηματοοικονομικής πληροφόρησης. Η τροποποίηση εφαρμόζεται στις ετήσιες λογιστικές περιόδους που ξεκινούν την ή μετά την 1 Ιανουαρίου 2017.

- **ΔΛΠ 28 “Συμμετοχές σε συγγενείς και κοινοπραξίες”**

Οι τροποποιήσεις παρέχουν διευκρινήσεις ως προς το ότι όταν οι οργανισμοί διαχείρισης επενδύσεων κεφαλαίων, τα αμοιβαία κεφάλαια, και οντότητες με παρόμοιες δραστηριότητες εφαρμόζουν την επιλογή να επιμετρούν τις συμμετοχές σε συγγενείς ή κοινοπραξίες σε εύλογη αξία μέσω αποτελεσμάτων, αυτή η επιλογή θα πρέπει να γίνει ξεχωριστά για κάθε συγγενή ή κοινοπραξία κατά την αρχική αναγνώριση. Η τροποποίηση εφαρμόζεται στις ετήσιες λογιστικές περιόδους που ξεκινούν την ή μετά την 1 Ιανουαρίου 2018.

(δ) Έγκριση των Χρηματοοικονομικών Καταστάσεων:

Το Διοικητικό Συμβούλιο της «Neurosoft A.E.» ενέκρινε τις εταιρικές και ενοποιημένες ενδιάμεσες συνοπτικές χρηματοοικονομικές καταστάσεις για την περίοδο που έληξε την 30^η Ιουνίου 2017, στις 22 Σεπτεμβρίου 2017. Οι ανωτέρω χρηματοοικονομικές καταστάσεις τελούν υπό την οριστική έγκριση της Τακτικής Γενικής Συνέλευσης των Μετόχων.

(ε) Σημαντικές Λογιστικές Εκτιμήσεις και Κρίσεις:

Ο Όμιλος προβαίνει σε εκτιμήσεις, παραδοχές και αξιολογικές κρίσεις προκειμένου, είτε να επιλέξει τις καταλληλότερες λογιστικές αρχές είτε σε σχέση με τη μελλοντική εξέλιξη γεγονότων και συναλλαγών. Οι εν λόγω εκτιμήσεις, παραδοχές και κρίσεις επανεξετάζονται περιοδικά προκειμένου να ανταποκρίνονται στα τρέχοντα δεδομένα και να αντανακλούν τους εκάστοτε τρέχοντες κινδύνους και βασίζονται στην προγενέστερη εμπειρία της Διοίκησης σε σχέση με το επίπεδο / όγκο των συναφών συναλλαγών ή γεγονότων. Οι βασικές εκτιμήσεις και αξιολογικές κρίσεις οι οποίες αναφέρονται σε δεδομένα, η εξέλιξη των οποίων θα μπορούσε να επηρεάσει τα κονδύλια των χρηματοοικονομικών καταστάσεων τους επόμενους μήνες, έχουν ως κάτωθι:

- (α) **Προβλέψεις για επισφαλείς απαιτήσεις:** Η Διοίκηση του Ομίλου προβαίνει σε περιοδική επανεκτίμηση της επάρκειας της πρόβλεψης σχετικά με τις επισφαλείς απαιτήσεις σε συνάρτηση της πιστωτικής της πολιτικής και λαμβάνοντας υπόψη στοιχεία της Νομικής Υπηρεσίας του Ομίλου, τα οποία προκύπτουν βάσει επεξεργασίας ιστορικών δεδομένων και πρόσφατων εξελίξεων των υποθέσεων που διαχειρίζεται.
- (β) **Πρόβλεψη για φόρο εισοδήματος:** Η πρόβλεψη για φόρο εισοδήματος με βάση το ΔΛΠ 12 υπολογίζεται με εκτίμηση των φόρων που θα καταβληθούν στις φορολογικές αρχές και περιλαμβάνει τον τρέχοντα φόρο εισοδήματος για κάθε χρήση, πρόβλεψη για τους πρόσθετους φόρους που πιθανόν να προκύψουν από μελλοντικούς φορολογικούς ελέγχους και αναγνώριση μελλοντικών φορολογικών ωφελειών. Η τελική εκκαθάριση των φόρων εισοδήματος ενδέχεται να αποκλίνει από τα σχετικά ποσά τα οποία έχουν καταχωρηθεί στις χρηματοοικονομικές καταστάσεις.
- (γ) **Συντελεστές απόσβεσης:** Τα πάγια περιουσιακά στοιχεία του Ομίλου αποσβένονται σύμφωνα με την υπολειπόμενη ωφέλιμη ζωή τους. Αυτές οι υπολειπόμενες ωφέλιμες ζωές επανεκτιμώνται περιοδικά για να καθορίσουν κατά πόσο συνεχίζουν να είναι κατάλληλες. Οι πραγματικές ωφέλιμες ζωές των πάγιων περιουσιακών στοιχείων ενδέχεται να διαφοροποιηθούν από παράγοντες όπως η τεχνολογική καινοτομία και τα προγράμματα συντήρησης.
- (δ) **Απομείωση ενσώματων παγίων στοιχείων:** Τα ενσώματα πάγια στοιχεία ελέγχονται για σκοπούς απομείωσης όταν γεγονότα ή αλλαγές στις συνθήκες υποδηλώνουν ότι η λογιστική αξία μπορεί να μην είναι ανακτήσιμη. Για τον υπολογισμό της αξίας χρήσεως η Διοίκηση εκτιμά τις μελλοντικές ταμειακές ροές από το περιουσιακό στοιχείο ή την μονάδα ταμειακής ροής και να επιλέξει τον κατάλληλο συντελεστή προεξόφλησης για να υπολογίσει την παρούσα αξία των μελλοντικών ταμειακών ροών (σημείωση 3ι).
- (ε) **Αναβαλλόμενες φορολογικές απαιτήσεις:** Οι αναβαλλόμενες φορολογικές απαιτήσεις αναγνωρίζονται για όλες τις αχρησιμοποίητες φορολογικές ζημίες στον βαθμό που είναι πιθανό ότι θα υπάρξουν επαρκή φορολογικά κέρδη που θα συμψηφιστούν με αυτές τις φορολογικές ζημίες. Για τον καθορισμό του ύψους της αναβαλλόμενης φορολογικής απαίτησης που μπορεί να αναγνωριστεί απαιτούνται σημαντικές κρίσεις και εκτιμήσεις της Διοίκησης του Ομίλου, οι οποίες βασίζονται στα μελλοντικά φορολογικά κέρδη σε συνδυασμό με τις μελλοντικές φορολογικές στρατηγικές που θα ακολουθηθούν.

3. ΣΗΜΑΝΤΙΚΕΣ ΛΟΓΙΣΤΙΚΕΣ ΕΚΤΙΜΗΣΕΙΣ ΚΑΙ ΚΡΙΣΕΙΣ

Η σύνταξη των χρηματοοικονομικών καταστάσεων, σύμφωνα με τα ΔΠΧΑ, απαιτεί από τη Διοίκηση να προβαίνει σε εκτιμήσεις, παραδοχές και κρίσεις που επηρεάζουν τα υπόλοιπα των λογαριασμών ενεργητικού και υποχρεώσεων, τη γνωστοποίηση ενδεχόμενων απαιτήσεων και υποχρεώσεων καθώς και τα έσοδα και έξοδα που παρουσιάζονται στην υπό εξέταση χρήση. Τα πραγματικά αποτελέσματα ενδέχεται να διαφέρουν από τις εκτιμήσεις αυτές.

Ο Όμιλος προβαίνει σε εκτιμήσεις, παραδοχές και αξιολογικές κρίσεις προκειμένου να επιλέξει τις καταλληλότερες λογιστικές αρχές σε σχέση με τη μελλοντική εξέλιξη γεγονότων και συναλλαγών. Οι εν λόγω εκτιμήσεις, παραδοχές και κρίσεις που εφαρμόστηκαν για την ετοιμασία των ενδιάμεσων συνοπτικών χρηματοοικονομικών καταστάσεων είναι συνεπείς με αυτές που ακολουθήθηκαν στην κατάρτιση των ετήσιων χρηματοοικονομικών καταστάσεων του Ομίλου και της Εταιρείας για την χρήση που έληξε την 31 Δεκεμβρίου 2016.

4. ΑΝΑΛΥΣΗ ΑΝΑ ΕΠΙΧΕΙΡΗΣΙΑΚΟ ΤΟΜΕΑ

Οι δραστηριότητες του Ομίλου χωρίζονται σε τέσσερις (4) τομείς:

- 1) Factoring & Financials
- 2) Sports betting & Gaming analytics
- 3) ICT
- 4) MICT & CSS

Οι συναλλαγές μεταξύ επιχειρηματικών τομέων διενεργούνται σε όρους αγοράς με τρόπο όμοιο με συναλλαγές με τρίτους.

Η πληροφόρηση ανά τομέα του Ομίλου για την περίοδο που έληξε στις 30 Ιουνίου 2017 και 2016, αναλύεται ως εξής:

Για την περίοδο που έληξε την 30 ^η Ιουνίου 2017	Factoring and Financials	Sport Betting & Gaming Analytics	ICT	MICT & CSS	Σύνολο
Πωλήσεις	441.168	694.987	3.190.461	553.765	4.880.381
Κόστος πωλήσεων	260.289	444.792	2.233.500	384.867	3.323.447
ΕΒΙΤΔΑ	132.350	206.411	638.166	166.130	1.143.057
Απαιτήσεις από πελάτες	134.902	297.941	1.659.032	293.495	2.385.371
Λοιπές απαιτήσεις	112.994	208.496	1.276.168	193.818	1.791.476
Υποχρεώσεις	233.819	389.193	2.432.588	299.033	3.354.632

Για την περίοδο που έληξε την 30 ^η Ιουνίου 2016	Factoring and Financials	Sport Betting & Gaming Analytics	ICT	MICT & CSS	Σύνολο
--	--------------------------	----------------------------------	-----	------------	--------

Πωλήσεις	381.456	1.337.033	2.888.691	270.722	4.877.902
Κόστος πωλήσεων	225.093	1.222.901	1.383.681	128.456	2.960.131
ΕΒΙΤΔΑ	163.923	363.817	847.021	126.234	1.500.995
Απαιτήσεις από πελάτες	271.923	1.673.942	771.113	338.227	3.055.205
Λοιπές απαιτήσεις	211.902	330.713	256.555	44.325	843.495
Υποχρεώσεις	86.223	1.562.839	1.779.344	57.601	3.486.007

5. ΧΡΗΜΑΤΟΟΙΚΟΝΟΜΙΚΑ ΕΣΟΔΑ / (ΕΞΟΔΑ):

Τα χρηματοοικονομικά έσοδα/ (έξοδα) στις συνημμένες χρηματοοικονομικές καταστάσεις αναλύονται ως εξής:

	Ο Όμιλος		Η Εταιρεία	
	01 Ιανουαρίου - 30 Ιουνίου		01 Ιανουαρίου - 30 Ιουνίου	
	2017	2016	2017	2016
	Ανέλεγκτα		Ανέλεγκτα	
Τόκοι βραχυπρόθεσμων δανείων	(14.725)	(26.767)	(14.725)	(26.379)
Συναλλαγματικές διαφορές	(607)	(12)	-	-
Άλλα χρηματοοικονομικά έξοδα	(11.778)	(7.716)	(11.221)	(7.716)
Σύνολο χρηματοοικονομικών εξόδων	(27.110)	(34.495)	(25.946)	(34.095)
Πιστωτικοί τόκοι καταθέσεων	344	1.535	344	1.535
Σύνολο χρηματοοικονομικών εσόδων	344	1.535	344	1.535
Σύνολο χρηματοοικονομικών εσόδων / (εξόδων)	(26.766)	(32.960)	(25.602)	(32.560)

6. ΑΝΑΛΥΣΗ ΕΞΟΔΩΝ:

Τα έξοδα (κόστος πωλήσεων, έξοδα διοίκησης, έξοδα διάθεσης, έξοδα έρευνας και ανάπτυξης) αναλύονται ως εξής:

	Ο Όμιλος		Η Εταιρεία	
	01 Ιανουαρίου - 30 Ιουνίου		01 Ιανουαρίου - 30 Ιουνίου	
	2017	2016	2017	2016
	Ανέλεγκτα		Ανέλεγκτα	
Αμοιβές και έξοδα προσωπικού	639.082	1.170.890	634.047	1.170.890
Αμοιβές και παροχές τρίτων	1.613.221	1.144.535	1.607.649	1.144.535
Φόροι και τέλη	5.416	4.944	5.416	4.944
Διάφορα έξοδα	1.331.080	529.985	1.302.317	489.570
Αποσβέσεις	456.693	229.864	456.693	229.864
Λοιπά λειτουργικά έξοδα	70.149	46.624	69.960	46.624
Κόστος πωληθέντων εμπορευμάτων και αναλωσίμων	193.783	591.645	193.783	591.645
Σύνολο Εξόδων	4.309.424	3.718.486	4.269.865	3.678.072

Τα παραπάνω έξοδα κατανέμονται ως εξής:

	Ο Όμιλος		Η Εταιρεία	
	01 Ιανουαρίου - 30 Ιουνίου		01 Ιανουαρίου - 30 Ιουνίου	
	2017	2016	2017	2016
	Ανέλεγκτα		Ανέλεγκτα	
Κόστος πωλήσεων	3.323.447	2.960.131	3.318.412	2.948.481
Έξοδα διάθεσης	368.080	291.919	339.317	263.155
Έξοδα διοίκησης	617.897	466.436	612.136	466.436
Σύνολο	4.309.424	3.718.486	4.269.865	3.678.072

7. ΦΟΡΟΣ ΕΙΣΟΔΗΜΑΤΟΣ

Σύμφωνα με τον νέο φορολογικό νόμο Ν.4334/ΦΕΚ Α' 80/16.07.2015 ο φορολογικός συντελεστής των νομικών προσώπων που εδρεύουν στην Ελλάδα, αυξήθηκε από 26% σε 29% για τις χρήσεις που αρχίζουν την 1 Ιανουαρίου 2015.

Η πρόβλεψη για τους φόρους εισοδήματος, που απεικονίζεται στις συνημμένες χρηματοοικονομικές καταστάσεις αναλύεται ως εξής:

	Ο Όμιλος		Η Εταιρεία	
	01 Ιανουαρίου - 30 Ιουνίου		01 Ιανουαρίου - 30 Ιουνίου	
	2017	2016	2017	2016
	Ανέλεγκτα		Ανέλεγκτα	
Τρέχων φόρος εισοδήματος	-	-	-	-
Φόροι προηγούμενων χρήσεων	-	-	-	-
Αναβαλλόμενος φόρος	302.304	429.794	302.304	429.794
Συνολικός φόρος	302.304	429.794	302.304	429.794

Η Ελληνική φορολογική νομοθεσία και οι σχετικές διατάξεις υπόκεινται σε ερμηνείες από τις φορολογικές αρχές. Οι δηλώσεις φόρου εισοδήματος κατατίθενται σε ετήσια βάση αλλά τα κέρδη ή οι ζημιές που δηλώνονται για φορολογικούς σκοπούς παραμένουν προσωρινά έως ότου οι φορολογικές αρχές εξετάσουν τις φορολογικές δηλώσεις και τα βιβλία του φορολογούμενου, στιγμή κατά την οποία θα εκκαθαριστούν και οι σχετικές φορολογικές υποχρεώσεις. Οι φορολογικές ζημιές στο βαθμό που αναγνωρίζονται από τις φορολογικές αρχές, μπορούν να χρησιμοποιηθούν για τον συμψηφισμό των κερδών των πέντε επόμενων χρήσεων που ακολουθούν την χρήση που αφορούν.

Έκθεση Φορολογικής Συμμόρφωσης

Για την χρήση 2011 και εντεύθεν, οι Ελληνικές Ανώνυμες Εταιρίες και οι Εταιρείες Περιορισμένης Ευθύνης που οι ετήσιες χρηματοοικονομικές τους καταστάσεις ελέγχονται υποχρεωτικά από Νόμιμο Ελεγκτή ή ελεγκτικό γραφείο σύμφωνα με τις διατάξεις του Ν. 2190/1920 και Ν. 3190/1955 αντίστοιχα, υποχρεούνται να λαμβάνουν «Ετήσιο Πιστοποιητικό» που προβλέπεται στην παρ. 5 του άρθρου 82 του Ν.2238/1994, το οποίο εκδίδεται μετά από φορολογικό έλεγχο που διενεργείται από τον ίδιο Νόμιμο Ελεγκτή ή ελεγκτικό γραφείο που ελέγχει τις ετήσιες χρηματοοικονομικές καταστάσεις. Κατόπιν ολοκλήρωσης του φορολογικού ελέγχου, ο Νόμιμος Ελεγκτής ή ελεγκτικό γραφείο εκδίδει στην εταιρεία «Έκθεση Φορολογικής Συμμόρφωσης» και στη συνέχεια ο Νόμιμος Ελεγκτής ή ελεγκτικό γραφείο την υποβάλλει ηλεκτρονικά στο Υπουργείο Οικονομικών εντός δέκα ημερών από την καταληκτική ημερομηνία έγκρισης των οικονομικών καταστάσεων της εταιρείας από τη Γενική Συνέλευση των Μετόχων. Το Υπουργείο Οικονομικών θα επιλέξει δείγμα εταιρειών τουλάχιστον της τάξης του 9% για έλεγχο από τις αρμόδιες ελεγκτικές υπηρεσίες του Υπουργείου. Ο έλεγχος αυτός θα πρέπει να ολοκληρωθεί σε διάστημα όχι αργότερο των δεκαοκτώ μηνών από την ημερομηνία υποβολής της «Έκθεσης Φορολογικής Συμμόρφωσης» στο Υπουργείο Οικονομικών.

Η Neurosoft δεν έχει ελεγχθεί από τις φορολογικές αρχές για τη χρήση 2010. Όσον αφορά τις θυγατρικές της Neurosoft, δεν έχουν ελεγχθεί για τις χρήσεις όπως απεικονίζονται κατωτέρω:

Θυγατρικές εταιρείες	Ανέλεγκτες χρήσεις
Neurosoft Cyprus Ltd	-
Neurosoft Romania Srl	23/6/2008 - σήμερα
Neurosoft Cyber and Analytics Ltd	-

Για την Εταιρεία, ο φορολογικός έλεγχος για τις χρήσεις 2011, 2012, 2013, 2014, 2015 και 2016 διενεργήθηκε από τους Νόμιμους Ελεγκτές της, όπως ορίζεται από την παράγραφο 5 του άρθρου 82 του Ν. 2238/1994 και το άρθρο 65α του Ν.4174/2013. Από την ολοκλήρωση του φορολογικού ελέγχου, δεν προέκυψαν σημαντικές φορολογικές υποχρεώσεις πέραν από αυτές που καταχωρήθηκαν και που απεικονίζονται στις χρηματοοικονομικές καταστάσεις.

Το φορολογικό πιστοποιητικό για το οικονομικό έτος 2017 είναι ακόμη σε εξέλιξη βασιζόμενο στις προβλέψεις του άρθρου 65α του Ν.4174/2013. Δεν προβλέπεται να εμφανιστούν σημαντικές επιπλέον φορολογικές υποχρεώσεις εκτός από αυτές που έχουν προβλεφθεί και απεικονισθεί στις οικονομικές καταστάσεις.

Σε μελλοντικό φορολογικό έλεγχο των σχετικών ανέλεγκτων χρήσεων είναι πιθανό να επιβληθούν πρόσθετοι φόροι και πρόστιμα στην Neurosoft και τις θυγατρικές της. Ο Όμιλος θεωρεί ότι έχει σχηματίσει επαρκείς προβλέψεις (€ 54.336) έναντι των πρόσθετων φόρων που πιθανόν να προκύψουν, βάσει της σχετικής εμπειρίας από παλαιότερους φορολογικούς ελέγχους και ερμηνείες των φορολογικών νόμων.

8. ΘΥΓΑΤΡΙΚΕΣ ΕΤΑΙΡΕΙΕΣ - ΥΠΕΡΑΞΙΑ:

α) Οι θυγατρικές της Neurosoft που περιλαμβάνονται στις συνημμένες χρηματοοικονομικές καταστάσεις είναι οι εξής:

Όνομα Θυγατρικής	Όμιλος			
	30/06/2017		31/12/2016	
	Λογ. Αξία	%	Λογ. Αξία	%
NEUROSOFT CYPRUS LTD	-	100%	-	100%
NEUROSOFT ROMANIA SRL	-	95%	-	95%
NEUROSOFT CYBER AND ANALYTICS	1	100%	-	-
Λοιπές	37.000		37.000	
	37.001		37.000	

Όνομα Θυγατρικής	Εταιρεία			
	30/06/2017		31/12/2016	
	Λογ. Αξία	%	Λογ. Αξία	%
NEUROSOFT CYPRUS LTD	813.500	100%	813.500	100%
NEUROSOFT ROMANIA SRL	-	95%	-	95%
NEUROSOFT CYBER AND ANALYTICS	1	100%	-	-
Λοιπές	37.000		37.000	
	850.501		850.500	

β) Συγχώνευση διά απορρόφησης της Kestrel Information Systems S.A.

Στις 25 Νοεμβρίου 2014, ολοκληρώθηκε η συγχώνευση με απορρόφηση της εταιρείας «ΚΕΣΤΡΕΛ ΠΛΗΡΟΦΟΡΙΑΚΑ ΣΥΣΤΗΜΑΤΑ Α.Ε.», σύμφωνα με τις διατάξεις των άρθρων 68 παρ. 2 και 69-77α του Κ.Ν. 2190/1920, όπως ισχύει σήμερα, καθώς και τις διατάξεις των άρθρων 1-5 του Νόμου 2166/1993, από την «Neurosoft A.E».

Η προαναφερθείσα απορρόφηση είχε ως αποτέλεσμα την αύξηση του μετοχικού κεφαλαίου κατά € 204.607,90 και την μετεγκατάσταση της έδρας και των γραφείων της εταιρείας από την Λεωφόρο Κηφισίας 32 στο Μαρούσι, επί της Λεωφόρου Ηρακλείου 466, στο Ηράκλειο Αττικής.

9. ΕΝΣΩΜΑΤΕΣ ΚΕΦΑΛΑΙΟΠΟΙΗΣΕΙΣ

Οι κεφαλαιακές επενδύσεις σε ενσώματες ακινητοποιήσεις ανήλθαν σε € 538.130 για την περίοδο που έληξε την 30^η Ιουνίου 2017 και σε € 570.837 για την περίοδο που έληξε την 30^η Ιουνίου 2016, τόσο για τον Όμιλο όσο και για την Εταιρεία.

10. ΑΣΩΜΑΤΕΣ ΑΚΙΝΗΤΟΠΟΙΗΣΕΙΣ

Οι ασώματες ακινητοποιήσεις αναλύονται ως εξής:

- α) Ο διαδικτυακός τόπος www.betonews.gr, ο οποίος κατέχεται από την θυγατρική εταιρεία «Rockberg Ltd». Η ωφέλιμη ζωή του έχει εκτιμηθεί από την Διοίκηση σε 5 χρόνια.
- β) Τα έξοδα ανάπτυξης (μισθοδοσία) των εσωτερικώς παραχθέντων λογισμικών. Τα έξοδα αυτά πληρούν τις προϋποθέσεις κεφαλαιοποίησης όπως περιγράφονται στο ΔΠΧΑ 38 «Ασώματες Ακινητοποιήσεις». Η ωφέλιμη ζωή του έχει εκτιμηθεί από την Διοίκηση σε 5 χρόνια.
- γ) Η πελατειακή βάση, η οποία προέκυψε από τον επιμερισμό της προσωρινής υπεραξίας από την εξαγορά της «Kestrel Πληροφοριακά Συστήματα Α.Ε.».

Οι κεφαλαιακές επενδύσεις σε ασώματες ακινητοποιήσεις ανήλθαν σε € 1.527.928 για την περίοδο που έληξε την 30^η Ιουνίου 2017 και σε € 458.985 για την περίοδο που έληξε την 30^η Ιουνίου 2016, τόσο για τον Όμιλο όσο και για την Εταιρεία.

11. ΕΜΠΟΡΙΚΕΣ ΚΑΙ ΛΟΙΠΕΣ ΑΠΑΙΤΗΣΕΙΣ:

Οι εμπορικές και λοιπές απαιτήσεις στις συνημμένες χρηματοοικονομικές καταστάσεις αναλύονται ως εξής:

	Ο Όμιλος		Η Εταιρεία	
	30.06.2017	31.12.2016	30.06.2017	31.12.2016
	Ανέλεγκτα	Ελεγμένα	Ανέλεγκτα	Ελεγμένα
Πελάτες	2.215.951	3.833.112	2.185.551	3.802.712
Επιταγές και γραμμάτια	59.774	59.774	59.774	59.774
Πελάτες επισφαλείς	180.306	105.306	180.306	105.306
Δεσμευμένες καταθέσεις	2.258	2.115	2.258	2.115

Προκαταβολή φόρου εισοδήματος	82.927	55.593	66.378	55.593
Έξοδα επόμενων χρήσεων	1.468.700	981.393	1.468.701	981.392
Προκαταβολές σε υπαλλήλους και τρίτους	31.438	4.112	12.571	2.663
Λοιποί χρεώστες	206.151	413.990	205.381	386.274
Μείον Πρόβλεψη για επισφαλείς απαιτήσεις	(70.660)	(70.660)	(70.660)	(70.660)
Σύνολο προκαταβολών και λοιπών απαιτήσεων	4.176.847	5.384.735	4.110.260	5.325.169

12. ΧΡΗΜΑΤΙΚΑ ΔΙΑΘΕΣΙΜΑ ΚΑΙ ΙΣΟΔΥΝΑΜΑ

Τα χρηματικά διαθέσιμα και ισοδύναμα στις συνημμένες χρηματοοικονομικές καταστάσεις αναλύονται ως εξής:

	Ο Όμιλος		Η Εταιρεία	
	30.06.2017	31.12.2016	30.06.2017	31.12.2016
	Ανέλεγκτα	Ελεγμένα	Ανέλεγκτα	Ελεγμένα
Ταμείο και καταθέσεις όψεως	132.562	162.815	127.899	162.406
Προθεσμιακές καταθέσεις	2.986.258	2.946.059	2.986.258	2.946.059
Σύνολο	3.118.820	3.108.874	3.114.157	3.108.465

13. ΜΕΤΟΧΙΚΟ ΚΕΦΑΛΑΙΟ:

Το μετοχικό κεφάλαιο της Εταιρείας στις 31 Δεκεμβρίου 2008 ανερχόταν σε € 700.000, διαιρούμενο σε 2.000.000 κοινές μετοχές ονομαστικής αξίας € 0,35 έκαστη.

Σύμφωνα με απόφαση της Γενικής Συνέλευσης των μετόχων της 1^{ης} Απριλίου 2009, το μετοχικό κεφάλαιο της Εταιρείας αυξήθηκε σε € 2.100.000 διαιρούμενο σε 6,000,000 κοινές μετοχές ονομαστικής αξίας € 0,35 έκαστη.

Αύξηση του Μετοχικού Κεφαλαίου ποσού € 6.650.000 αποφασίσθηκε από τη Γενική Συνέλευση των μετόχων της Εταιρείας της 28^{ης} Σεπτεμβρίου 2009, με κεφαλαιοποίηση μέρους του αποθεματικού αξίας μετοχών υπέρ το άρτιο, το οποίο προήλθε από την αύξηση του Μετοχικού κεφαλαίου που πραγματοποιήθηκε κατόπιν της Γενικής Συνέλευσης της 1^{ης} Απριλίου 2009, με την έκδοση 19.000.000 νέων κοινών μετοχών με δικαίωμα ψήφου, ονομαστικής αξίας € 0,35 έκαστη και την δωρεάν διάθεση μετοχών σε αναλογία 19 νέων μετοχών για κάθε 6 παλαιές.

Στις 25 Νοεμβρίου 2014 ολοκληρώθηκε η συγχώνευση μέσω απορρόφησης της εταιρείας «ΚΕΣΤΡΕΛ ΠΛΗΡΟΦΟΡΙΑΚΑ ΣΥΣΤΗΜΑΤΑ Α.Ε.». Η ιδιοκτησία της απορροφώμενης εταιρείας (ενεργητικό και παθητικό) μεταφέρθηκε στην απορροφώσα εταιρεία με βάση την κατάσταση ιδιοκτησίας της, όπως

εμφανίζεται στον Ισολογισμό Μετασχηματισμού της 31^{ης} Μαΐου 2014. Κατά συνέπεια, το μετοχικό κεφάλαιο της εταιρείας αυξήθηκε:

- α) κατά το ποσό του εναπομείναντος εισφερόμενου μετοχικού κεφαλαίου της απορροφώμενης εταιρείας ποσού € 204.607,76 και
- β) κατά το ποσό € 0,14 το οποίο καταχωρήθηκε στον λογαριασμό «υπέρ το άρτιο», ως αποτέλεσμα της κεφαλαιοποίησης προς τον σκοπό της στρογγυλοποίησης της ονομαστικής αξίας των μετοχών.

Ως αποτέλεσμα, το συνολικό ποσό της αύξησης του μετοχικού κεφαλαίου της εταιρείας «Neurosoft A.E.» ανέρχεται στο ποσό των € 204.607,90 και το Μετοχικό Κεφάλαιο της Εταιρείας κατά την 31^η Δεκεμβρίου 2016 ανέρχεται σε € 8.954.607,90, διαιρούμενο σε 25.584.594 κοινές μετοχές ονομαστικής αξίας € 0,35 έκαστη.

Η αναλογία συμμετοχής των μετόχων στο νέο μετοχικό κεφάλαιο της εταιρείας, όπως προέκυψε μετά τη συγχώνευση, θα ανέρχεται σε 98,44% για τους μετόχους της εταιρείας «Neurosoft A.E.» και 1,56% για αυτούς της «Kestrel A.E.». Κατά συνέπεια, το Μετοχικό Κεφάλαιο της Εταιρείας το οποίο κατά την 31η Δεκεμβρίου 2016 ανέρχεται σε € 8.954.607,90, διαιρείται πλέον σε 25.584.594 κοινές μετοχές ονομαστικής αξίας, από τις οποίες 25.184.594 αντιστοιχούν στους μετόχους της εταιρείας «Neurosoft A.E.» και 400.000 σε αυτούς της «Kestrel A.E.».

14. ΠΡΟΜΗΘΕΥΤΕΣ:

Οι προμηθευτές στις συνημμένες χρηματοοικονομικές καταστάσεις αναλύονται ως εξής:

	Ο Όμιλος		Η Εταιρεία	
	30.06.2017	31.12.2016	30.06.2017	31.12.2016
	Ανέλεγκτα	Ελεγμένα	Ανέλεγκτα	Ελεγμένα
Προμηθευτές εσωτερικού και εξωτερικού	490.183	750.284	478.664	708.701
Επιταγές εισπρακτέες	-	-	-	-
Σύνολο	490.183	750.284	478.664	708.701

15. ΔΕΔΟΥΛΕΥΜΕΝΕΣ ΚΑΙ ΛΟΙΠΕΣ ΒΡΑΧΥΠΡΟΘΕΣΜΕΣ ΥΠΟΧΡΕΩΣΕΙΣ:

Οι δεδουλευμένες και λοιπές βραχυπρόθεσμες υποχρεώσεις στις συνημμένες χρηματοοικονομικές καταστάσεις αναλύονται ως εξής:

	Ο Όμιλος		Η Εταιρεία	
	30.06.2017	31.12.2016	30.06.2017	31.12.2016
	Ανέλεγκτα	Ελεγμένα	Ανέλεγκτα	Ελεγμένα
Ασφαλιστικοί οργανισμοί	124.913	177.995	124.913	177.995
Φόρος προστιθέμενης αξίας και λοιποί παρακρατούμενοι φόροι	213.245	401.432	213.245	401.432
Δεδουλευμένα έξοδα	34.475	18.114	-	14.649
Λοιπές βραχυπρόθεσμες υποχρεώσεις	48.902	86.218	31.305	65.816
Σύνολο προκαταβολών και λοιπών απαιτήσεων	421.535	683.759	369.463	659.892

16. ΣΥΝΔΕΔΕΜΕΝΑ ΜΕΡΗ:

Η Εταιρεία και ο Όμιλος αγοράζουν προϊόντα και υπηρεσίες και παρέχουν υπηρεσίες κατά την συνήθη δραστηριότητα τους σε συνδεδεμένα μέρη. Τα συνδεδεμένα μέρη είναι εταιρείες με σημαντική επιρροή στον Όμιλο (μέτοχοι), θυγατρικές ή συγγενείς εταιρείες του Ομίλου.

Ειδικότερα οι συναλλαγές με συνδεδεμένα μέρη περιλαμβάνουν:

- (α) συναλλαγές μεταξύ της Εταιρείας και κάθε συνδεδεμένου προσώπου που πραγματοποιήθηκαν κατά την διάρκεια της κλειόμενης περιόδου (01.01.2017-30.06.2017) και οι οποίες επηρέασαν ουσιαστικά την χρηματοοικονομική θέση ή τις επιδόσεις της Εταιρείας κατά την εν λόγω περίοδο.
- (β) τυχόν μεταβολές των συναλλαγών μεταξύ της Εταιρείας και κάθε συνδεδεμένου προσώπου που περιγράφονται στην τελευταία ετήσια Έκθεση, οι οποίες θα μπορούσαν να έχουν ουσιαστικές συνέπειες για τη χρηματοοικονομική θέση ή τις επιδόσεις της Εταιρείας κατά το πρώτο εξάμηνο του 2017.

Σημειώνουμε ότι η αναφορά στις ως άνω συναλλαγές, η οποία ακολουθεί, περιλαμβάνει τα ακόλουθα στοιχεία:

- (α) το ποσό αυτών των συναλλαγών για το πρώτο εξάμηνο του 2017 (01.01.2017-30.06.2017),
- (β) το ανεξόφλητο χρέος στο τέλος της περιόδου (30.06.2017),
- (γ) τη φύση της σχέσεως του συνδεδεμένου προσώπου με την Εταιρεία καθώς και
- (δ) τυχόν πληροφοριακά στοιχεία για τις συναλλαγές, τα οποία είναι απαραίτητα για την κατανόηση της οικονομικής θέσης της Εταιρείας, μόνον όμως εφόσον οι συναλλαγές αυτές είναι ουσιώδεις και δεν έχουν πραγματοποιηθεί υπό τους συνήθεις όρους της αγοράς.

Τα συνδεδεμένα με την Εταιρεία πρόσωπα είναι τα ακόλουθα:

- α) «Neurosoft Cyprus Ltd.», με έδρα την Κύπρο, στην οποία η Εταιρεία συμμετέχει με ποσοστό 100%,
- β) «Neurosoft Romania Srl.» με έδρα τη Ρουμανία, στην οποία η Εταιρεία συμμετέχει έμμεσα με ποσοστό 95%, μέσω της θυγατρικής της «NEUROSOFT CYPRUS LTD».

γ) «Neurosoft Cyber and Analytics Ltd», με έδρα τον Ηνωμένο Βασίλειο, στην οποία η Εταιρεία συμμετέχει με ποσοστό 100%.

Διεταιρικές πωλήσεις και άλλα έσοδα	30.06.2017	30.06.2016
Neurosoft Romania Srl	-	-
Neurosoft Cyprus Ltd	-	-
Neurosoft Cyber and Analytics Ltd	-	-
Σύνολο	-	-

Διεταιρικές αγορές	30.06.2017	30.06.2016
Neurosoft Romania Srl	-	-
Neurosoft Cyprus Ltd	-	-
Neurosoft Cyber and Analytics Ltd	-	-
Σύνολο	-	-

Τα υπόλοιπα των απαιτήσεων και υποχρεώσεων της Εταιρείας με τις συνδεδεμένες εταιρείες κατά την λήξη της τρέχουσας περιόδου αναλύονται ως κατωτέρω:

Διεταιρικά υπόλοιπα (απαιτήσεων)	30.06.2017	30.06.2016
Neurosoft Romania Srl	352.450	352.450
Neurosoft Cyprus Ltd	126.000	126.000
Neurosoft Cyber and Analytics Ltd	-	-
Σύνολο	478.500	478.500

Διεταιρικά υπόλοιπα (υποχρεώσεων)	30.06.2017	30.06.2016
Neurosoft Romania Srl	-	-
Neurosoft Cyprus Ltd	800	800
Neurosoft Cyber and Analytics Ltd	-	-
Σύνολο	800	800

Οι συναλλαγές και τα υπόλοιπα με τα συνδεδεμένα φυσικά πρόσωπα, όπως αυτά ορίζονται από το Διεθνές Λογιστικό Πρότυπο 24 για την εξάμηνη περίοδο που έληξε την 30^η Ιουνίου 2017 και 2016, αναλύονται ως εξής:

	30 Ιουνίου	
	2017	2016
Αμοιβές διευθυντικών στελεχών και των μελών της Διοίκησης	57.000	56.490
Αμοιβές μελών του Δ.Σ.	218.154	169.248
Σύνολο	275.154	225.738

Πλέον των ανωτέρω σημειώνεται ότι:

- Δεν έχουν χορηγηθεί δάνεια ή πιστωτικές εν γένει διευκολύνσεις σε μέλη του Διοικητικού Συμβουλίου ή σε λοιπά διευθυντικά στελέχη της Εταιρείας (και τις οικογένειές τους).
- Οι εν λόγω συναλλαγές δεν περιέχουν κανένα εξαιρετικό ή εξατομικευμένο γνώρισμα, το οποίο θα καθιστούσε επιβεβλημένη την περαιτέρω και ανά συνδεδεμένο πρόσωπο ανάλυση αυτών.
- Πλην των ως άνω αμοιβών δεν υφίστανται άλλες συναλλαγές μεταξύ της Εταιρείας και των εν λόγω διευθυντικών στελεχών και μελών του Διοικητικού Συμβουλίου.
- Δεν υφίσταται οιαδήποτε συναλλαγή, η οποία να έχει πραγματοποιηθεί εκτός και πέραν των συνήθων όρων της αγοράς.
- Δεν υφίσταται οιαδήποτε συναλλαγή, η αξία της οποίας υπερβαίνει το 10% της αξίας των στοιχείων του ενεργητικού της Εταιρείας, όπως αποτυπώνεται στις τελευταίες δημοσιευμένες καταστάσεις.

17. ΔΕΣΜΕΥΣΕΙΣ ΚΑΙ ΕΝΔΕΧΟΜΕΝΕΣ ΥΠΟΧΡΕΩΣΕΙΣ

Αντιδικίες και Διεκδικήσεις: Ο Όμιλος εμπλέκεται σε διάφορες νομικές υποθέσεις στο πλαίσιο της συνήθους επιχειρηματικής δραστηριότητάς του. Με βάση τις διαθέσιμες, μέχρι σήμερα, πληροφορίες, η Διοίκηση και οι Νομικοί Σύμβουλοι του Ομίλου εκτιμούν ότι το αποτέλεσμα των διαδικασιών αυτών δεν θα έχει σημαντική επίδραση στα λειτουργικά αποτελέσματα ή στην οικονομική θέση του Ομίλου και της Εταιρείας.

18. ΓΕΓΟΝΟΤΑ ΜΕΤΑ ΤΗΝ ΗΜΕΡΟΜΗΝΙΑ ΤΩΝ ΧΡΗΜΑΤΟΟΙΚΟΝΟΜΙΚΩΝ ΚΑΤΑΣΤΑΣΕΩΝ

Δεν υφίστανται μεταγενέστερα γεγονότα τα οποία θα έπρεπε αν ληφθούν υπόψη για την προετοιμασία των χρηματοοικονομικών καταστάσεων για την περίοδο που έληξε στις 30 Ιουνίου 2017.

Αθήνα, 21 Σεπτεμβρίου 2017

Ο Πρόεδρος του Δ.Σ.

Ο Διευθύνων Σύμβουλος

Ο Προϊστάμενος Λογιστηρίου

Μαυροειδής Αγγελόπουλος

Νικόλαος Βασιλονικολιδάκης

Μιχάλης Αμανίτης